(中華郵政局特准掛號認爲新聞紙類)(明治三十九年十一月一日第三種郵便物認可)

盛京時報

民國六年　大正六年　(陰十一月三日　陽十二月十六日)

休刊　中日禮拜日之翌日大日祭

本地告白刊例價目　外埠半年五元全年九元五角(每月一元)　一行五號字大字每日每行四角長期另議

發行人　佐藤善雄
編輯人　菊池貞二
印刷人　米田喜平
發行所　盛京時報社　奉天大西門外

(支局)大阪市北區堂島仲町壹丁目 盛京時報大阪支店

雜錄

外人絕望於中國

▲南北人物無一可信

字林報云北京政治無異一種疑難之謎旁觀者時時加以探索不但神疲力亦倦矣其最使人煩惱者厥惟翻覆變動毫無一定大凡在一社會其人民而具有貞固强毅之性質者某種事情應得某種結果可以事前預期不致大差在中國則不然事情之發生往往出於意外說者謂華人具有一種奧妙性質爲西方人所不解夫華人之思想確有數處與西方思想之條理不同然又不能證明其根本不同之點究屬何在或者華人性質中貞固强毅之點不甚完具所以不同歟凡貞固强毅之人其任事也必抱一目的目的未定之前必先審慮周詳既定之後則勇毅以赴之苟非一旦覺其不可行或所謂已誤我爲之無利則決不輕易變計反覆無常也今試以此驗諸中國大人物近來之所作所爲則殆可謂無一人能享貞固强毅四字之品評矣數年前曾有某外報以詭譎反覆一詞題一論文以形容華人少年中國派人乃大起反對然試觀今日北洋派之分裂豈非曾引起居高位者之詭譎舉動乎迨此詭譎舉動既經揭破彼居高位者非又弄其反覆手段乎總之此全部糾葛無非爲自私自利以至目的不定計畫拙笨北洋派中之兩系殊途而同軌其中任何人凡參加於最近之糾葛者均不得謂之爲良好性質之人物也質言之中國人之缺乏貞固强毅性質實爲一大瑕疵試觀中國社會間一切事情莫不喜調停其國民理想以(和平中庸)爲鵠乃彰彰可見之証據也據近政府派報紙所載已正式就任總理之王士珍顯然曾於數日前令北軍堅守岳州並謂倘能守至兩星期即賞洋十萬元蓋持先戰後和之說也惟目下岳州似與湖北交通隔絕王君遂又令岳州北軍及在廣東潮州之北軍退走以示議和之誠意惟此新總理究擊欲敗南方言和仍不明瞭龍濟光與其他政府派人密告政府謂南軍正在各方進逼終無停戰議和之表示新內閣成立後本擬有停戰命令自得此等報告後遂將該令擱起必須俟陸唐確願媾和始下令停戰然而昨日有一官塲消息謂陸榮廷本已表示願停戰之意然則各方進逼之說又何爲乎來哉再則有人謂蘇督李純阻馮玉祥率所部南下坐視福建之危而不救又直督曹錕前曾與長江三督聯名通電主和而目下又變爲主戰奉天之張作霖亦然若夫南方領袖岑春煊來電主復舊國會爲南北調和之基礎而陸榮廷則主召集新國會並請黃陂復職如不肯然河間正式繼任由此可見南方主張亦復紛歧不一吾輩旁觀者惟有禱求中國產生幾個光明質直之人物耳然而所見之中國人皆如此則又何望哉

歐洲大戰畫報(地雷爆發)

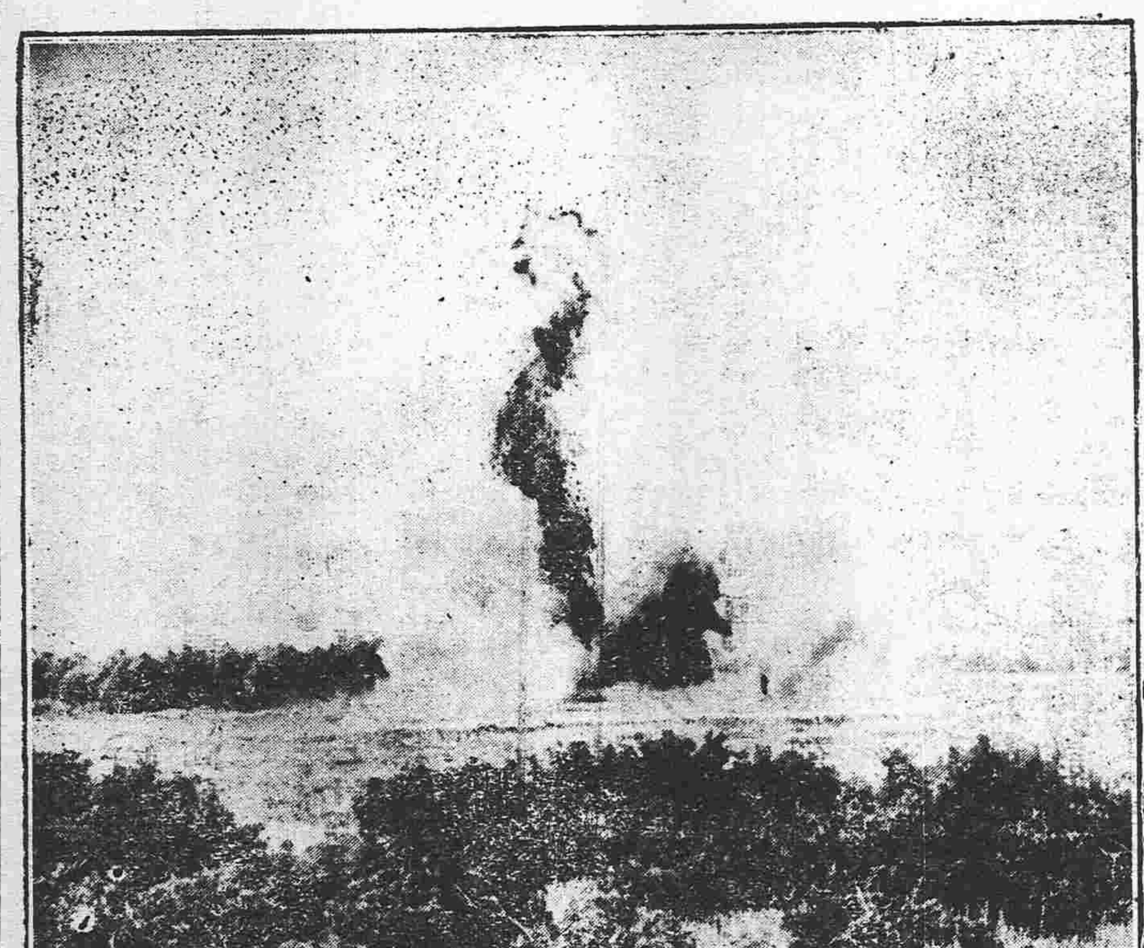

北洋派之紛紜

▲報復某系　攻擊李純

關於北洋派內幕之爭聞本報向未揭載以既云內幕則所聞者不必盡確也此次和戰紛紜亦伏有此種暗潮茲載兩種消息於下讀之足見暗潮之烈至確實與否吾人不負責也

▲屬主戰派者　上海新聞報載南京函云奉直天津會議之內幕據近日各報所傳有謂欲鞏固北洋派勢力者有謂欲翻主張議和之王內閣仍擁護段氏上台者昨某君自津來記者以私交關係就訊其內容據云此兩說尚多隔膜實則報復直系使陷於困難之境而另出最辣手段以制其死命耳某君故某系人亦不直其首領之所爲言之頗有謂其太甚者茲特貢諸閱報諸君仍希其言之不確也當段氏第一次辭職後某某兩總長及某次長即決計下台相與密議其結果不恨湘省長官之逃亡而恨直系破壞主戰之政策就信仰言之當此全國人心渴望和平之機會某系即首倡和議以收全國之信仰則彼輩主戰者必爲全國所厭棄再就實力言之該系可戰之兵當傅王入湘與周入川時已一還再還而去現存軍隊能否作戰殊無把握必欲貫徹主戰宗旨事實上有所不能具此兩因遂想出一翻空易奇之方法梗阻停戰議和之政策使某系不得收和平之大功非惟不能收功已也中央既不能宣布停戰川湘兩方之南軍必積極進行而當兩軍之衝者則爲主和派而非主戰派至此則主和派之和與戰二者必居其一和耶則彼將使河間爲第二之黃陂而另行擁戴一人以執北方之牛耳戰耶則彼將作壁上觀俟其兩敗俱傷而坐收漁人之利即此兩種希望曾失敗亦必使某系降心相從而恢復彼輩原有之政權所謂不戰而勝者也此種計劃在某總長某次長辭職時業已預定張曹諸督軍不過傀儡而已然則某總長謀籌軍餉辦械個月某督軍認出兵若干萬者蓋欲率張盧勢自分做不到亦無須做到者也姑誌其畧以觀其後

▲屬主和派者　亞東通信社來稿云茲有與時局極有關係之某君由南京上海蚌埠徐州各處與盧護軍使倪督軍張師長均經一度會晤昨日新自京南來京小住後將赴津及奉與曹張兩督軍有所商洽昨與記者論及南京李督軍此番以調人自任之實情及關於調停之計畫言之歷歷如繪據云近頃李督軍對於時局力任調人挾有兩種希望一調停成功則作副總統夢一調停不能成功則由黨人等在南京組織臨時政府李更進一步將作臨時大總統之夢矣其左右所倚重者文有施愚等武有陸建章李廷玉劉之潔齊燮元等李督並以齊來蘇督一席而許附和以劉之潔爲盧之弟子派往游說略謂今日調人之資格非李不可成功之後李督軍當然就副總統職騰出蘇督一席當以奉讓請與李督務取一致云云盧護軍使笑謂劉曰爾筮仕已久於宦海情勢寧不熟乎我果欲作督軍何待今日又何待李督軍之讓與且我與李督軍係多年老友今又服官同省果係爲公自當一致如係爲私則余爲國家起見將反對之不暇奚能與之一致且今日調停之口頭禪動謂息事寧人竊不知事當從何處息起人當從何處寧耶汝謂調人非李不可余則謂李絕對無調停之資格既非中央明令任命亦非南軍公同推舉縱與陸榮廷函電往來然陸榮廷僅能代表廣西其滇中之唐繼堯在粵之孫文一派及南軍中之武人派陸能一一代表之乎云云此游說盧護軍使之情形也又派齊燮元往說倪督軍首先辨明近日喧傳梧州會議條件之不確繼謂所提出之條件確只三條(一)召集新國會(二)黎總統正式辭職馮總統繼任(三)桂軍退出湖南出此三條範圍之外李督軍亦督兵主戰云云倪督軍笑謂齊云吾聞李督軍此次以調人自任頗有副總統之希望將來騰出蘇督一席當然屬諸老哥先此預賀至議和條件果如所言我亦贊同惟以我所聞則如召集新國會一條確爲恢復舊國會其他條件恐亦不出上列三條之外不如你回南京趕速請李督出兵以踐所言也並聞北洋派之主戰各督亦以此責令李督軍踐出兵之言李現殊難應付又以奉命援湘之馮玉祥係陸建章之內任堉乃遣陸勸阻略謂往歲項城遣兵赴閩之新裕兵艦曾被海軍擊沉汝此次赴閩勢將蹈其覆轍自討苦吃不如逗留不進將來調停成功還有蘇督一席必以相畀云云馮玉祥所以逗遛浦口之由來也云云按以上所述確一主戰派人口氣所論李督各節當然不能信其確實茲仍揭載之者立見此輩反對李秀山之心甚毒而且烈耳

悲情小說　孽海波(十一)　(蝶影)

▲差喜倦飛鳥。明朝返故林。山高紅日沉。穴閉碧雲深。聊服滌煩葯。祇懷出世心。楞嚴經一卷。對着空頭吟。竹欲靜修。蓋已久矣。無如父老親朋。愛我太甚。一再阻撓。卒缺吾望。然推厥究竟。亦已之塵心未死之咎。以故週來復在愛河情海中。播弄顛倒。而不自知。今聞卿言。不啻當頭一棒。喝醒我矣。但我今日逃禪。覺甚易易。不知卿今日爲何如耳。不知我對于卿今日。又當何如耶。此不能不一籌及之。玉卿曰。有志未逮莫之如何。但妾現處千仞苦海中。安能一躍而登厥道岸也耶。請各行其志。毋爲妾所眷戀。言次。省吾欲再言時。而玉卿已起身向堂上去矣。玉卿自此一談。香言軟語。解悶排愁。而病魔已退避三舍。省吾亦與辭而出。一聲珍重云爾。乘興而來。興盡而返。此尋常遊玩套語也。省吾是日興盡耶。其所以不得不反者。日落黃昏。將促之也。省吾歸來。晚餐畢後。與浮生諸人。剪燭西窗。暢談竟夕。浮生曰。近時人士。党見太深。凡在政界者。微論辦事如何。必受一面袒護。一面攻擊。嗚呼是非道喪。亦何至於此極。丁此時勢。吾輩當退處田園。自耕自食。自織自衣。以樂我餘生者。省吾曰。隱居求道。此人生計至得也。吾嘗謂堯舜巢由。同爲千古。堯舜雖有名位　而巢由獨得性情。近時人士。志在功名。隱逸高臥者。是以罕有所聞。當此時勢。吾輩惟有歸田最樂。洵不誣也。言訖。拂塵諸人。亦侃侃言之。而志亦相同。省吾曰。志既相同。宜各填一詞。以述所懷。衆曰可。未幾浮生歌一至。即歸田樂調也。詞曰。曾經十載紅塵悞。眉上新愁無數。日昨燕歸來。鋤月犁雲勤學圃。▲自耕自食無憂慮。誰識此中深趣。沮溺耦而耕。江上閒雲自來去。省吾詞曰。悠悠載酒休問酌。身似閒雲野鶴。靜日醉煙霞。物我兩忘雲漠漠。▲此心已爲功名縛。悔不當初拋卻。爲着幾蠅頭。辜負十載林泉約。拂塵詞曰。蕭郎十載煙花裡。銷盡當年豪氣。載月訪秦淮。滿月依依荒草地。(未完)

滿鐵定期船大連出帆廣告

青島上海線

榊丸　每星期五(正午開)青島上海行(三四〇二噸)(由上海復航時大連直航)

神戶丸　每星期二(正午開)上海直航(二九二二噸)(由上海復行時寄經青島)

▲本事務所及於營口遼陽奉天鐵嶺長春各站均可發賣聯絡船票

▲兩船店現均設有無線電以期通信迅速而謀乘客之便利

▲發賣乘船票時間埠頭事務所在開船之日午前十一時四十分於前級事迄同日午前十一時二十分

香港廣東線

泰平丸(三一九四噸)(一月下旬)香港直航

按應運貨物之數或經由之罘、青島、威海衛、或者能將改日期概難欲定

南滿州鐵道株式社會　大連埠頭事務所

日本郵船會社滊船廣告　由大連埠頭起

三河丸　十二月十七日(陰曆十一月四日)門司神戶橫濱行

高砂丸　十二月二十一日(陰曆十一月八日)門司神戶橫濱行

高砂丸　十二月十五日(陰曆十一月二日)秦皇島辦

日本郵船會社代理店　三井洋行大連支店　電話(四六〇)(二一〇〇)

乘船票由本出張所自賣如有坐客請至本所購買

資本金四千八百萬圓
拂込金三千六百萬圓
積立金貳千貳百拾萬圓

奉天城內四平街

橫濱正金銀行奉天支店

電話　日一一番　日二二番　中　日客用五三七番　四七一號

總行　日本橫濱

支店　神戶　東京　長崎　大阪　倫敦　里昂　紐育　香港　孟買　西雅圖　布哇　哈爾賓　香港　上海　長春　新嘉坡　安東　北京　大連　旅順　營口　遼陽　天津　鐵嶺　漢口　濟南

資本金貳千萬圓

朝鮮銀行奉天支店

奉天小西關路南

電話　日長五二一　日長五二四　中國一九七號　店長舍宅日長五二三

奉天新市街派出所　電話日長二七二

本店　京城

支店　東京、大阪、神戶、大連、安東縣、開原、四平街、長春、吉林、哈爾賓、傅家甸、平壤、仁川、大邱、元山、釜山、鎮南浦、群山、木浦、馬山、新義州、會寧、羅南、營口、龍井村、青島、

出張所

社告

敝館因奉天省城向無照像銅版等之製作所爲遺憾是以此次新設照像部招聘專門技術家製作各種照像銅版鉛版等以應江湖之需求若夫技術之精美何須贅言特此佈告

敝部除製作照像銅版鉛版外幷辦應招赴外撮影普通照像

盛京時報館　照像部　電話　日二二番　中一六八號

中國局勢

●馮河間所主持之調和意見(十四日發北京專電)

▲自己並無調和誠意
▲南方豈肯曲從

昨日(十三日)馮總統電致南京李純略謂舊國會未便恢復召集新國會似無不可尚望南方亟宜在湘川停戰以示希望調停之誠意然後陸榮廷唐繼堯始可代表南方言和

●文聖人有潛逃消息(十四日發北京專電)

京中傳說匿跡美使館之康有為秘密逃脫潛赴天津方面

●孫洪伊電勸馮河間毋為袁段(十五日發上海專電)

孫洪伊電此次勸馮總統大致如下　民國肇基六年於此戰亂不已顧尋其迹辛亥之役推倒異族帝制時代謀固國體若夫今次之戰則其目的在擁護約法段氏肆行專制破壞國法於是義師並起段遂仆矣國人均謂自此國會恢復於公手詎至今無此事聞公亦當步段失敗之後塵原國內數年來之變亂皆係政府懷抱君主專制妄想之所致殷鑒不遠即在袁段君亦將履其覆轍乎為國計為公計烏不得惜段罪在破壞約法國會不復約法無靈西南舉兵為擁護約法約法無靈南軍不服和戰之責公實任之

日本近情

●外相擬出席預算內示會報告(十四日發東京專電)

政府預算內示會訂於二十二日在首相官第開會聞此日本野外相亦當出席將歐洲戰局近情及外交經過逐一報告

●青山博士之死後殊榮(十五日發東京專電)

青山博士蒙特列華族授為男爵現下尚未發喪

●首相歷訪元老密商機要(十五日發東京專電)

寺內首相訪西園寺侯爵於興津訪山縣公爵於小田原別墅至其為何項要務外間傳說係樞密院議長問題或謂為內大臣問題未知孰是但與現下政局甚有關係是可斷言

●明年舉行陸軍大操之起點(十五日發東京專電)

明年陸軍特別大演操聞擬將栃木縣為起點舉行

●五代議士脫離新政會之由來(十五日發東京專電)

脫離新政會之五代議士現尚無所表示其理由如何遽難臆斷然從旁觀揣測似係厭棄該會御用黨色彩漸形濃厚之所致

●稟請開設現物市場(十五日發東京專電)

東京現物問屋業組合十三日稟請農商務大臣開設股份現物市場

●代議士脫離新政會者五人(十四日發東京專電)

吉村若尾、越山、金杉、吉田、五代議士於十三日聯袂脫離新政會

歐洲戰局

●兩將軍宣言討伐列寧(十四日發東京專電)

據俄京來電云俄國喀列泌哥魯尼羅夫兩將軍宣言討伐列寧(過激派首領)刻已向俄京進發

●東清路與哈埠之悲觀(十五日發哈爾濱專電)

俄東清鉄道員役彼此均各相約該路若歸過激派支配則一律同盟罷業總辦霍爾瓦特將軍通告駐哈各國領事謂事至於此不能負維持治安之責

●哈埠俄人希望日兵出而彈壓(十五日發東京專電)

據哈爾濱來電云哈埠及東清鉄路沿綫俄人均惡過激派之橫暴希望治安情意孔殷莫不願日本從速出兵彈壓擾亂

●過激派強迫解散上院(十五日發東京專電)

據俄京來電云過激派用強迫的手段解散俄國上院

●哈埠俄軍工會之宣言(十五日發哈埠專電)

據哈爾濱來電云軍工會十二月十二日用其機關報格魯司滋爾達(勞働之聲)發表公佈如左

一、哈爾濱軍工會奉國民大會之命自今日(十二日)起代表[illegible]權
二、哈埠各衙署悉歸本[illegible]監督軍工會所發命令均有公式效力本會遇[illegible]東清鉄道長官提携行動
三、本會應行之急務為家屋問題之解決、廉價飲食店之開業、握有實權市政機關之設立
四、實行委員會照右開目的觀之全然無能故解散之一切事務由市會接辦現有市會亟宜改革以為民主的
五、本會膺維持個人及一般社會安全之任若有對於本會表示反對革命的行動本會萬不假借望所有市民對於時局持冷靜態度勿為流言所惑各方面有能之士均宜出而援助

●海參威俄人向日銀行借貸(十五日發東京專電)

海參威埠向該埠日商松田銀行請求借欵三十萬元聞係為還付日本商賈之欠賬其借欵期限為五個年

大統總命令

▲大總統令

任命楊慶鋆署理江西財政廳廳長此令
任命李濟臣為陸軍第三師參謀長此令
任命何謙吉署直隸督軍公署上校參謀此令
內務總長錢能訓呈秘書王邦屏劉文炳均請免去本職應照准此令
內務總長錢能訓呈請任命曾維藩郝福灝為秘書均照准此令
司法總長江庸呈本部秘書梁敬錞另候遂懇請辭職均照准此令
司法總長江庸呈請任命楊增犖趙福濤為秘書均照准此令
參謀總長蔭昌呈請任命雷日樞為直隸督軍公署中校參謀程鍾麟署少校參謀均照准此令
陸軍總長王士珍呈准京兆尹王達咨請以榮耀宗雲協領應照准此令
察哈爾都統田中玉呈考察各縣知事擬請分別獎懲等語試署陶林縣知事孫鴻志請求吏治成績優良試署豐鎮縣知事黃模戢匪安民輿情愛戴張北縣知事高崇祐緝捕得力勤政愛民試署興和縣知事王瑞霖辦警得力遇事認眞均著傳令嘉獎試署多倫縣知事王鳳英官較深不求民隱著先行撤任察看交內務部查照此令
兼署山西省長閻錫山呈署稷山縣知事童益泰前平定縣知事吉廷彥濫罰婪贓辦弊侵欵擬請褫職歸案訊辦等語童益泰吉廷彥均著先行褫職提交法庭分別歸案訊辦交內務司法兩部查照此令
鄭元瑞蔣耀奎均晉給三等嘉禾章崔季友晉給四等嘉禾章此令
孫謀晉給三等嘉禾章華南圭晉給四等嘉禾章此令
(十二月十二日)

▲大總統令

特派郭則澐為文官甄用委員會副委員長此令
派涂鳳書張名振方兆鼇傅嶽棻章祖申孫培丁道津任承沆為文官甄用委員會委員此令
教育總長傅增湘呈本部秘書張緝光久未到部請免本職應照准此令
教育總長傅增湘呈請任命凌念京為秘書應照准此令
農商總長田文烈呈請任命王澄清為僉事應照准此令
財政總長兼鹽務署督辦王克敏呈請任命王治訓署理花定榷　局局長應照准此令
陸軍總長王士珍呈准察哈爾都統田中玉咨請以拉什多昂噶晉承襲世管佐領應照准此令
(十二月十三日)

茲制定俘虜處罰條例公布之此令

公電

●伍博士議和之要電

北京馮大總統鈞鑒中國不幸時局　危粵川湘省迭起兵釁兵連禍結不知底止國民死於鋒鏑元氣日就消亡湘北省災黎遍野未能及時周恤外交風雲日急未能一致綢繆乃反同室操戈兄弟鬩牆循此以往國亡無日矣回顧南北戰爭要點何在究竟有何不了之事必以意氣相持不惜以國家為犧牲耶我大總統老成謀國為南北重望所歸所居地位又超出政治旋渦之上則寧人息事消弭政爭拯斯民于水火之中置國家于磐石之固舍我公其誰屬似宜選派老成公正衆望素孚之人迅速南來以疏通意見而商調停之方蓋問題複雜非函電所能盡罄故非面議不可廷雖不才既屬國民敢忘匹夫興亡之責當勉竭綿薄助成此舉總之使雙方不存權利之私一以國利民福為前提各本退讓之念一以法律情理為依據則種種困難問題必迎刃而解矣廷年逾古稀無心問世惟願家居學道以終餘年奈國人函電以大義相責民國締造原參末議今國家飄搖風雨詎忍袖手傍觀一得所及謹貢愚知尚希採擇是所盼禱現正應西南諸公之招由滬南旋討論商榷維祈早賜電復切盼伍廷芳叩

●湘議會致鄂督軍電

武昌王督軍鑒自湘南戰事發生公與直蘇贛三省力主調和巧電言之尤痛具見愛國愛民之盛心莫名欣感惟此次政變吾湘無用武之心實一二人示威洩憤所激而致誰為厲階天下自有公論吾湘迭年以來迭遭兵燹人民渴望和平然非撤退北軍幷阻其入湘終無和平之望公素抱息爭寧人之心斷不使吾湘百萬生靈再遭慘禍謹為吾湘民請命懇嚴阻來湘北軍無任通過鄂境則和平之局可促進矣臨電無任祈禱湖南省議會叩

●倪督軍來電紀詳

皖督軍倪嗣冲日前有電致政府對於時局所有陳述茲覓得原電如下

頃奉歌電幷參陸部魚電具見我大總統剛柔互用整軍經武之至意欽仰莫名竊維時至今日危迫萬分言戰固係正著言和亦非盡失計惟在我大總統折衷至當振奮以圖俾各省協力同心共趨一致而已民國成立于今六載中經波折已非一端而勝負之分全以北洋軍人是否團結為斷辛亥之役萬衆一心故雖和而無害癸丑之役萬衆一心故一戰而即勝丙辰之役我北洋團體微有意見之不同而相持經年幾難收拾前鑑不遠可為警惕現在和戰問題不獨各省持論不同而微窺政府之主持亦似有舉棋不定之態長此擾攘國將不國我大總統以北洋之領袖為舉國之元首命令題頒孰敢違抗竊願內察人心外觀世務或和或戰毅力主持言戰則必須以主和各省一致出師並將失機潛逃之督軍司令各師旅長嚴予懲辦以儆效尤庶幾壁壘一新士氣自然振奮紀綱自然森嚴區區南服當不難掃盪言和則須先令主戰主和各省密修戰備一面電飭西南切實停戰一面擬具條件限日答復如果和議可成未始不足抒目前之急倘其要挾過當和議破裂亦不致一無可恃否則言戰者自言戰言和者自言和且無論西南陰謀日有施展今日荊州自主明日重慶失陷又明日潮汕危急大局瓦解將有無可戰無可和之一日而內部分裂蕭牆變起且有不可思議者矣謹掬血誠上貢芻采情急語戇不知所云惟我大總統實利圖之倪嗣冲叩陽印

◇本報特別預告!!!

本報近來銷路日廣出報數目有加無已致印刷機器恒有趕印不及之患是以每多躭誤時刻殊深歉仄現又在東京訂購最新式輪轉機器大約明年一月間即可運到俟安排安洽至一月杪當可刷印迅速併添印精巧銅版屆時本館擬增聘記者添招訪員增加各地方專電以期消息靈敏材料宏富一切編制亦多改良務期讀者有實益有興味以酬平日愛讀諸君之雅意特此預告

辦事員之末路
黑山新立屯王介藩啓事
採煉礦物與鑑定礦物
南滿鐵路公司奉天市內營業所

病時　愈後

請觀丁燦庭君如何能得霍然強壯也

以上所刊兩張照片均係一人之照相其人姓丁名燦庭現在浙江杭州聯橋永昌醬園司帳由此照片看來一係丁君病時形容瘦弱蒼老一係強壯有力也據其自述云鄙人於淸季向來營業雲貴終歲勤勞過度以致身體衰弱年纔四十而髮已帶白其精神之衰弱不言可知且夜睡不寧胃口不開由是病苦叢生返浙後遍就良醫服藥參膠等類終鮮見効及友人勸服韋廉士大醫生紅色補丸余即遵勸嘗服半打其效即見以前所發諸疾果已霍然近來身體強壯胃口大開夜睡安寧白髮已轉黑色可見韋廉士大醫生紅色補丸之功效何啻倍蓰無怪患疾者咸相稱頌也鄙人爲紅色補丸所愈五內實深感激無可爲報特將余服丸之前及既服丸之後賤影呈奉兩紙懇即登諸證書與報章以表謝悃藉告患同病諸君耳

韋廉士大醫生紅色補丸曾經治愈身體衰殘精神不濟痛苦連綿者在此三十年中天下各處男女老幼藉此丸而得享安樂者已不知凡幾矣閣下何不亦傚法之耶蓋是丸專治由血液不潔淡薄無力腦筋衰殘所致各症即如　血薄氣衰　腦筋衰殘　少年斵傷　胃不消化　瘋濕骨痛　臀尻酸楚　筋系刺痛　山嵐瘴瘧　脚氣衝心　皮膚諸恙　以及婦女疑難各症莫不奏効如神凡經售西葯者均有出售或直向上海四川路九十六號韋廉士醫生藥局函購每一瓶英洋一元五角每六瓶英洋八元郵力在內

奉送小書　敝局新刊小書一本名曰血之疾病如欲索取即須來一明信片至以上所列地址原班郵送一本惟明信片必須貼足一分半

腹瀉　痢疾

世人皆知大腸中應去之渣滓勿使滯留如若逐日大便通暢有序則身體清爽百病莫趁故大腸運行有序俾毒質出清莫妙於服用清導丸也此丸和平微小靈妙潤腸藥丸爲紅十字會西醫曹文貴先生所稱頌其來示云紅色清導丸乃清理腸胃解除血毒通暢大便平肝和脾之聖品凡大便乾結胃不消化寒熱往來黃疸肝病胸膈脹悶頭昏作嘔內外痔瘡等困苦痛症服之奇効異常如尊處無從購買紅色清導丸請寄郵票大洋六角至上海四川路九十六號韋廉士醫生藥局原班郵奉清導丸一瓶可也

治咳神効無比　名馳中外

吾國自海禁大開之後事事以西法相尙即藥品一項而論亦必以西來者爲優聞者不察隨聲附和以爲西國藥品必係奇異珍貴之物所製非比我中藥以金石草木爲用也豈知西國所用之藥料大半皆由中國採運而去調查海關歷年册報藥料爲出口貨物大宗之一足見各種西藥原料皆由中藥提煉而成若能如本廬之驥製消痰半夏修合得法配佐相當其奇功速効固有遠出於西藥之上者非普通流行藥品所能並駕齊驅也半夏一物本爲治痰良劑古訓昭垂由來已久惟此藥有三禁三忌須製煉得法輔佐相宜始克有百益而無一弊再以西法提取精液淘汰渣滓務使温凉適宜攻補兼施性味和平不燥不烈無偏無倚功能止咳化痰平氣定喘清心潤肺滋陰降火解渴治煩利胸寬膈無論老年氣急痰嗽夜不安枕少年勞傷吐血吼哮喘咳擊搐痰厥各症均能藥到病除立刻奏効連服兩次永遠除根業已風行四遠名震寰宇誠爲前無往古後無來者中西各藥莫可與京之惟一聖品也遂因外埠僞葯濛混故改用五彩洋鐵匣裝盛仿單上有南洋勸業會嘉獎硬印方是的眞小盒銀幣一元二角大盒二元四角每料六大盒現大洋十三元二角起碼門市每盒大洋貳角◉上海盆湯弄寧波路口崔氏瓣香廬總發行所各省大埠重鎮均有分設(奉天大南門裡金銀庫東胡同口崔氏瓣香廬分發行所謹啓)◉總經理上海人壽醫藥室沈製珍珠羊脂鏡面散◉沈製包出生髮膠◉神效掃髯散◉口臭沁香片◉咬髮癬靈葯◉凡各種馳名良葯本分發行均有出售◉外埠函購郵局最安不論遠近均可投遞郵票九五折算本發行出售各葯價目均以現洋計算東三省小洋紙幣照市帖水

驥製珍品　參茸廣嗣金丹

時至今日欲强國必先强種方爲根本上解強種之法首在身體健全西人自我以爲東方病夫良由我國人因陋就簡不知講求衛生之故世醫學昌明力求精神上之振刷知非有健强之軀不足與列强抗衡也於是群策群謀强種之方以强國但欲求强種必壯腎蓋人體精胎一點元陽爲人生之命脈者腎也腎强則精氣充足即所育子女必英俊勃發腎弱則神智昏沈又安望其育之强健乎凡人當成人時正身體各部發育之秋斯時調攝有方即可爲健全之國民儻成

當太早縱慾無度誤犯手淫精洩氣散皆足以阻害發育由是精神恍惚耳目昏眩腰膝酸痛百病叢生以致抱伯道之憂良可憫諸我也思有以瀚滌此恥一再研究幾經試驗始創製此丹出而問世名曰(廣嗣金丹)功能健陽補腎凡五勞七傷諸虛百損先天不足後天失調種種諸症均能樂到病除若服一月不特面目光潤且能强筋骨壯氣血弄璋之喜操券可待此乃出於服者之口謂丈夫再造立奏奇功謝函山積均有郵民局圖記可憑豈敢如市上專利者之大言欺人哉近多僞葯欺人賜顧者須留意焉○附價每盒大洋二元每打十六盒收回藥本大洋二十八元雙料每一盒大洋五元試服大洋一元上海盆湯弄寧波路口崔氏瓣香廬總發行所啓　分設○杭州陳列所○南京下關○安慶東案西○長沙福道街○福建總督口○無錫江陰巷○北京青雲閣○天津東北城角

奉天大南門裡金銀庫東胡同口崔氏瓣香廬分發行所謹啓

雙刀牌香煙

請向善吸香煙者一問

則君自知購吸此種香煙實最合宜也

雙刀牌香煙係用鮮明佛及尼亞煙葉所造每盒二十枝并附有煙嘴兩枚

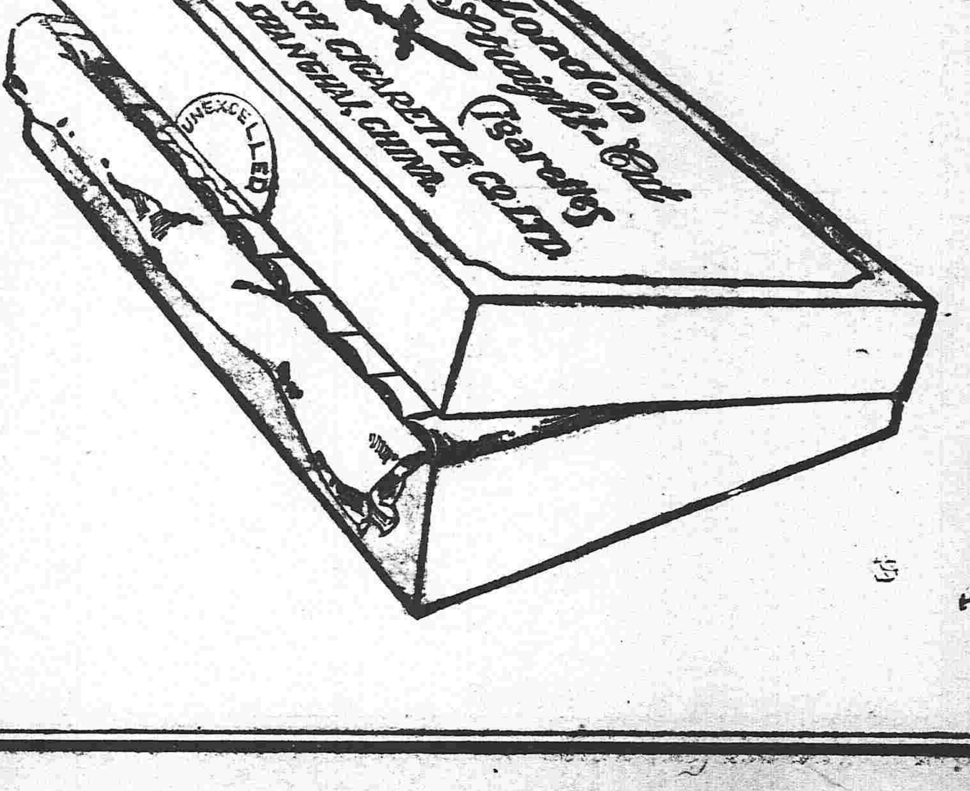

英美煙公司總理

提防假冒

啓者敝行創設在香港十有餘年分設各地支行共廿有餘處其自製雙妹老牌花露水生髮油及各種修飾用品以挽回利權外溢爲宗旨且價廉貨美久蒙　各界社會歡迎以致聲傳遐邇營業進步且敝行之商標曾在中英日政府注册別人不得冒倣今查奉地有某公司所出之雙美牌花露水等其裝璜花樣顏色均摹用敝行之欵樣似此不肖之奸商實屬有心影射藉此漁利敬告購用　諸君提防受欺并雖認明敝行瓶上有燒刻雙妹嚜花露水數字庶免漁目混珠也茲特爲奉告并將敝行之花露水生髮油圖式列後以資別認

雙妹嚜雪花膏　大號價洋五角六　二號價洋三角半

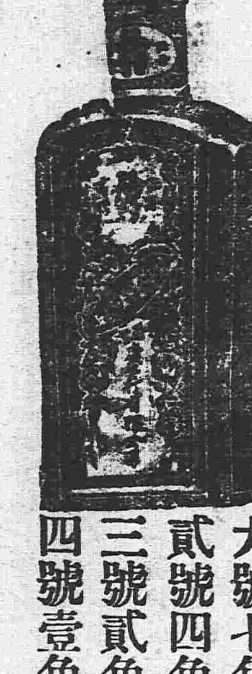

雙妹嚜生髮油　大號七角　貳號四角貳　三號貳角八　四號壹角四

奉天鐘樓南廣生行有限公司謹啓

五金雜貨　焦炭硫黃黑鉛　海味肥料　代理水火保險　奉天出張所(奉天十間房　日本電話第五番)　大連分行(大連紀伊町)　本溪湖分行

東三省新聞

▲奉天▼

●軍署開弭盜會議

近來搶劫之案層見迭出市面喧傳不日由某方竄來之胡匪即日在某處匿跡之匪人自順合永刼案被獲後始知行劫大盜即係軍署衞隊不惟商民聞之色變各當局對之亦甚抱愧張督軍震怒尤甚昨在軍署召集警務處長憲兵營長軍署稽查長二十七師稽查長等開治盜會議張督軍詰責頗厲聞所擬之條件甚多（迷）

●蒙匪南侵不已

蒙匪陶什陶之餘孽在蒙邊崛起擾亂大局共計匪衆五千餘名焚燒搶掠所過皆墟勢甚猖獗雖經江奉兩省軍隊竭力協勦無如天時地利官軍難以勝利匪等現已乘勝南侵瞻榆洮南等處旦夕堪虞是以奉當道電令步隊百六七兩團相機出發協同勦除以保閭閻云（强）

●籌賑獎券開彩情形記

籌賑獎券發行所昨十五日在直隷會館抽籤至午前十時各員先後到場參觀人員極爲擁擠嗣即由警察輪流搖球至午間猶無大彩正午在事各員就館中便餐繼續搖球直至午後四時始出一四等獎其號數爲一萬三千八百六十五號按該機出號甚緩每一點只能出百五十餘號故非至夜半後不能完竣是以全號單之揭出殆須稍緩矣

●地方廳辯正三命案情形

本報日前（十二日）載有一村中三死命案一則茲據該廳來函辯正如左

（一）謀害親夫 查此案被害人劉永貴係生前患癲病擾亂家中涉及隣佑叫遍各保旁親均受其擾亂其妻趙氏急欲其夫之病痊愈以謝鄉里乃購藥一包經其婆母許可令其服食不圖藥力過猛移時斃命當即殮埋此舊歷正月間事也迨至七八月間劉永貴之兄劉永相由邊外歸來見其弟已死遂生覬覦財產之心復有一二親族與趙氏素有嫌隙者從中煽惑藉肥分肥即以謀死親夫向趙氏訛洋數百圓了事而趙氏概不之應劉永相乃以姦夫惡婦謀害本夫等情訴由地方檢察廳按洗寃錄所載蒸骨法蒸檢驗得委係生前受毒身死并由檢驗吏當場喝報聲大如雷到場參觀者不下千餘人誰不見聞并無否認檢吏之檢驗[illegible]無檢驗吏拂袖而去[illegible]破茶碗係因用新磁片刮驗骨質中有無他項色質爲求眞實也當時記錄書記係鐵嶺縣人與趙氏更屬風馬牛不相及迨後偵悉前情遂爲不起訴之處分兩造無不允服統按事實則處分此案並無違法受賄情事

（二）因賭毆斃 查此案李富承自縊地址係在大格鎭堡村東榆樹身上係用之股舊綫蔴繩自縊而死其自縊之繩套名曰双折拴單繫死扣活套其縊死痕跡係在咽喉上併排兩道斜至腦後八字不交中空自與勒死者之週匝痕跡不同且當時檢驗該屍身上并無傷痕只有左額角有磕傷兩點查勘形跡係上吊時攀援失足所致檢驗吏當場喝報後更由臨驗檢察官訊明屍任李育震屍子李育隆上李富承係屬自縊身死自由具結并將嫌疑被告人交該管警所取保完案

（三）菜刀自刎 此案内容如何正在偵查中

●赴哈調查員過奉

據由哈埠來奉者云該處每日搶劫姦殺等案不下十餘起景象悽慘商民之倒閉遷移者絡繹不及中俄官憲弭患乏術復據車站人云昨晚京奉車見有中央特派赴哈之調查員張紹曾等一行十餘人到站旋即換乘南滿北行車而去（强）

●張督軍讌會公府使

中央特派府員徐文潮來奉徵詢張督意見徐氏卓假寓于軍署參謀處張督軍於日昨開盛筵讌會該使有各參謀各秘書陪席云（迷）

●鮑督電調高芷玉

黑龍江鮑督軍爲整飭警政起見查安東一警察廳長高芷玉氏老成練達富於警政經驗致電道尹高氏迅速赴黑襄理一切至於畀以何項位置尙難懸揣（强）

●劉恩鴻回奉報告之效果

軍署副官劉恩鴻日前奉張督軍命入京晉謁極峰陳述一切昨日公畢回奉據聞此次劉氏之返奉實受元首及總揆密囑回奉向張督疏通意見者故近日張督軍對於時局方針遽變而出師討逆之虛架子已無形消滅矣（迷）

●朱子丹報告蒙匪近狀

蒙匪復起勢甚猖狂駐紮小綏子陸軍二十九師百十三團書記官朱子丹十三日特行晉省（萬利源棧）謁見當道報告蒙邊近狀詳情容再探訪（强）

●英巴等再三辭歸

英巴等此次來奉實因張督之堅邀藉以表明個人之心跡原無流連之意及伊等到奉張督優渥異常復許以種種位置實擬以羈絡許氏者施于伊等豈知英巴等非許蘭洲可比蓋皆擁有巨資即賦閒家居亦足享清閒幸福故決不願羈留他鄉仰人鼻息近來再三懇辭以桑梓多事爲由急欲歸去云（迷）

●朱營長將受處分

自衞隊行刦案揭破後張督軍憤恨異常以爲該隊朱延章營長難免御下不嚴昨經張督誥誡後並擬記過以示懲戒（迷）

●調警備隊來省駐防

前者在綏中等處新募之警備隊早已成立即駐該處近因時局不靖省垣防務吃緊張督軍特電召此項警備隊剋日來省駐防以資護衞而便訓練云（迷）

●吳師長電告親征蒙匪

海拉爾大帮蒙匪竄黑省張奎五團長剿散竄至賓圖王界內仍行搶掠當由五十七旅陳旅長前往征討退至洮南曾見昨報茲者吳興權師長痛恨殊甚挑選步兵二營騎兵二營並王永淸之騎兵一營炮兵一營親身武裝督率前往於日昨電致軍署查核並請領軍需若干云（列）

●擬以電燈廠花紅歸還省債

張督軍雨亭以電燈廠歷年有分劈花紅之成例現以國庫絀窘省債難償擬將此項除利暫不分配應得入移充償債之需以爲在職入員既有薪俸何得再事分紅現與財政廳長王永江核議不久即將實行云（杏）

●高等廳分派登記員

日前高等廳以各縣登記人員多不敷用續行招考茲已錄取登記員十名日昨高等廳沈廳長親自延見口試當即指派分赴各縣充差云

●西安縣匯解地方欵

近來財政廳需欵甚急屢向各縣飭催地方應解欵項茲者西安縣特將該縣上月份所收入之欵兩千餘圓由該處東三省官銀分號匯省交財政廳核收云（迷）

●開原要求恢復橋捐

開原西豐等縣之橋捐自往省議會議決取消後該縣等辦學欵項受莫大之影響茲者開原縣已公推教育會長王用賓代表來省稟請恢復橋捐以補辦學欵之不足特未知能否照准耳

●各縣請求寒假延期

今歲陰歷閏年各學校之寒假若仍照陽歷年節放假則翌歲開學時正值陰歷年關與氣候習慣均不適宜因此近來各縣勸學所紛紛呈請教育科延長寒假期限至七年正月二十日始放寒假以一月爲期以待陰歷明歲正月十五日再行開學云（迷）

●嚴飭緝捕逃匪

近月來省公署迭接新民法庫彰武各縣詳文搶刧綁票之案絡繹不絕所捕住各案正犯供出同夥雖有坐落之匪盜不下七八十名之多未經緝獲特嚴飭各縣團警一体協緝勿得延玩云（迷）

●石窪煤礦採取維艱

省垣自撫順煤缺乏後繼有石窪煤出現鑛苗極旺而質與撫順煤相等不果形色稍欠油潤而價格較廉各界燃燒頗爲適宜距近日價格驟漲（由十一元五漲至十三元）查其原因礦中水井冰凍採取維艱際此銷路暢旺之時竟爾有此障礙洵可惜也（强）

●貨車仍須積極改良

警廳爲保護馬路起見飭令各車戶改用寬軌並限制載量迭誌本報令聞各車戶罷工後向警廳要求王廳長意頗堅決乃曰吾之意係屬爲公並非爲私命令既出決難挽回吾之廳長可不當此事不能不辦惟各界既來相請姑予變通目下每車前定只准拉運六袋今准其增至八袋再逾者額重罰之改用寬軌一層則定於新歷來年一月一日實行屆時有不改寬軌者一律停止營業決不寬假各車戶知無再事要求餘地唯唯而退

●貧民收容所收容貧民

今年旱澇並至饑饉薦臻貧苦小民擧目皆是昨據警界人云現下貧民收容所收容貧民六百餘人每日各署猶收送不已入所以後每人發給棉衣一襲日饔兩餐各機關如有掃雪或收拾洋爐子及掃街道積雪之事均使其出而動作以工代賑各機關如有工作時則酌給勞資歸入所中以資補助此外督軍以下各有捐助以故諸貧民均得溫飽目下街衢常見之衣灰衣戴灰帽有紅色三角形徽章者即收容所之貧民出而工作也

▲本報徵文廣告▼

本報年節增加篇幅循例徵文邦人士幸不吝珠玉就左列各題惠以佳作毋任歡迎之至

（一）論說

兵諫論 按時勢以立言爲合格

（二）諧文

外國財神致中國財神書

送阿大夫歸田序

（三）詩詞

梅 蘭 竹 菊 七律四章限切時事爲佳

詩迷 酒迷 官迷 財迷 色迷 戲迷

煙迷 賭迷 七絕八章

以上各項任作若干統限十二月二十日以前寄交本館編緝部凡經錄刊者分別等級酌量酬報不錄者原稿恕不發還再投稿人務請稿尾塡明姓名住址加蓋圖章以便揭曉後支取酬報之核對

●司號者大鬧燒麥館

前晚八鐘許城裡灰市某燒麥館有監獄書記三人自衞生澡塘沐浴後至館吃飯甫就座有二十七師司號者王某乘其酒興亦來吃飯因該館甚狹窄與書記等同坐一桌爲上燒麥之先後王某大形不悅三人乃對王曰你貴姓王曰我去年姓王今年姓周過年尚不知姓何汝輩問我何其小焉者言次即取傍置趕麵杖向三人毆打三人不知其爲誰對毆之王某不敢竟遭揮楚館夥曰切勿打此二十七師之某某三人未聽明仍吵鬧杯盤紛飛時有警察至問其情由王更遷怒於警察罵曰巡狗汝來呶呶何爲警士曰吾意在排解汝何口出不遜王曰不遜爾如何莫說你巡狗即令汝狗官出亦若此耳于是又對巡警嚴巡警掌其頰者二王益咆哮擬取菜刀應敵館夥盡力排解曰勿打勿打此二十七師某官君等不畏禍我輩營業已不堪矣是時始聽明三書記奪門而遁巡警亦出館夥以惹禍者難令遁脫當即扯回旋又來警察其多爲其排解此時駐紮宮殿之工程營不知何以知信馳來兵士十餘人見巡警即打罵並曰區區巡警敢欺吾儕茲合一嘗滋味將警察打的抱槍紛竄兵曰非追至老窩不可時巡官亦有警至威勸曰往亦被毆盡遲往巡官乃停止片刻有憲兵稽查至遂同往先將三書記及館主帶署詢問稽查與憲兵則或斥其非或勸其歸王猶不甘曰吾找個官去即履車而往臨行謂館夥曰給我去拿幾張片子來王去館夥應命取來始見片書二十七師司號官王繼德云

▲營口▼

●警察實行搜查

警察廳代理廳長張舜卿君以時局不靖南北風雲日急恐有宵小奸人乘機竄入擾亂公安特於日昨午後召集各署長署員巡官等到廳會議暫停操演三日實施搜查每於晚六時起各署長督搜查公共場所游覽地域以及丙等住戶至八鐘時巡若有形跡可疑者即行帶署核辦以維閭閻而保治安云

●練軍預備校閱

駐營海防練軍營前接省垣二十七師師部訓令日內派員來營校閱及內部一切事宜聞許統三營長昨飭各連排長速將各棚宿舍講堂一律修理齊整預備迎迓校閱委員云

●通令嚴緝窃犯

遼瀋道尹公署昨據遼河工程局總工師秀思報稱鴨島隄壩用鐵絲網成之葦子及柳條木椿等物値洋一百五十圓被匪竊去詳爲通緝究辦等情業經道尹除飭遼河工程隊員前往勘驗外並通令警察廳營口縣一体嚴拿務獲究辦云

▲安東▼

●印花分銷處停辦

安東印花稅向係各機關代理銷售自春間有吳季伯來安設立印花分銷處精貧提倡旋經紳某在奉天呈控致吳季伯暫行停辦是否偏吳積有私怨雖未可知然亦上下交徵利而已矣

●清潔會經費充裕

安東警察廳附設之淸潔會成効卓著該會經費由本地商民住戶按月征收其征收之規則計財產在萬元以上者每月征洋二毛在千元以上者征洋一角在百元以上者征洋半角不及百圓者征洋三分茲聞上月共收洋三百餘圓除開銷外尙有餘資云

●高廳長注意槍械

安東警察廳長高子玉刻因地面多事所有槍械極宜整頓該廳長爲愼重保存起見每星期六日檢驗一次以免不堪使用臨時悞事云

▲本溪縣▼

●教育會常會有期

本縣教育會每年寒暑假期應遵例開通常會議一次本年暑假因青紗帳起胡匪猖獗各會員不能到會故未擧行現屆教育會長海君擬定於明年一月二十三號內招集全體會員擧行通常會議以謀教育之進行等情現函知各會員徵求議案先期送會審查以備屆時付議云

▲鐵嶺▼

●交通行管理易人

鐵嶺交通銀行管理侯金門在鐵有年與各商界交易頗稱協洽現奉總行命將侯君調往長春遺缺已委邵迪安接充現正交代一切矣

▲昌圖▼

●謝局長解欵進省

稅捐徵收局長謝東甫整頓稅務不遺餘力每月徵收比較增倍洵爲稅務中之佼佼者日昨將上月份徵收欵項及從前未解之欵一律掃數解省共計大洋二萬五千餘元已于十一號親自晉省呈繳云

●巡擊隊拿獲胡匪

淸鄉巡擊隊隊官汪煥章前派副官劉先震帶隊出巡行至柳條溝屯偵知周姓窩留匪類當即帶隊進院捉獲胡匪趙錫九邵林二名並搜出俄館一支洋炮一杆該匪供認行刼不諱日昨解交[illegible]依法懲辦

▲柳河▼

●選擧調查近訊

此次省議員改選之事早已奉到明文依法籌備陳知事特在署內組織初選事務所並委宋志青王廷獻包振長劉晉九爲選擧事務員將全境分爲五區從事調查現各調查員均已發給表紙分途實行矣

▲山城子▼

●陸軍改編

駐紮本鎭黑龍江陸軍第二旅步三團現奉上峰命令將該軍改爲奉天陸軍第一混成旅該團即改編爲第一團田蘭齋團長接令後當即遵照改編云

●啓用鈐記

錦街商務分會照章改組業由農商部頒發鈐記一顆飭令擇日啓用已誌前報茲商會已於中華民國六年十二月六日啓用並將啓用日期呈報縣署轉呈大部備案矣

●團長出巡

駐鎭新編混成旅第一團長田蘭齋氏現因所部各隊均已安置妥協特於今早（十二日）親往各處校閱藉覘風俗人情並調查軍隊有無騷擾地面累壓鄉民之事云

●商會宴客

日昨（十二月十一日）本鎭商會大開宴席特請本鎭軍警要人藉資聯絡列座者新編陸軍第一團長田蘭齋團副劉閣臣劉月波副官周小亭海龍商會長王帳源氏天增當財東鄭西園並海龍農工銀行長劉子貞四區區等王心亭官盃盤交錯頗爲一時之盛

▲洮南▼

●蒙匪近訊

洮北索倫山一帶現有蒙匪一千餘名經石陶二團長督隊痛剿遠颺無踪而突泉縣北數十里又有蒙匪二千餘名在該地擾害我軍接戰數次均有傷亡之二號耿旅長督隊由城前往戰地諒此跳梁小醜大軍一到不久即可蕩平矣

▲長春▼

●史保董誣良爲盜

本埠城西北火燒李屯農人楊水平前因赴張家灣買馬回歸行至萬寶山屯由保衞團門首經過被保董史 撞見將楊扭入團內聲言楊形跡可疑必係賊盜否則馬匹何來即令團丁將楊頭部加以枷板勸逼口供楊本係良民誓死不肯承認又用辣水倒灌鼻孔楊仍無口供該保董無法可施即將楊馬匹狐狸皮大領子及一切物件全行扣留僅將楊解城現已過聞經法官審訊並無確証准予取保在外候訊昨聞楊已提起訴訟未悉法廳如何罰辦

●炮二營兵士回長

駐紮長春南嶺炮二營之兵士今秋因蒙匪猖獗發出農安近以蒙匪遠竄昨十三日該營兵士已全隊回長矣

▲哈爾濱▼

●日警到哈保護

自正金銀行與三井洋行屢次被俄匪恐嚇日領向鐵路總辦交涉擬調日本警察來哈未得同意現日本領事以俄人擾亂情形依然如故特由長春調日警十餘名暫寓該國居留民會內專爲保護日僑並不干預他事云

▲黑龍江▼

●鮑督軍嚴追稅欵

鮑省長屢與財政廳長王廳長不睦交惡現因軍費需欵孔亟王又無法應付即將財政大權自握特令財政廳將各縣局欠解稅欵若干某稅局某月未解開單送署直接照單催解并由省署派員守提以重公欵前肇州稅局長劉鳳翔對青山稅局長宋春海虧欠巨欵已由鮑督直接押追劉宋已於七日下陸軍監獄令財政廳長將全卷送交軍法課照案審訊外間謠傳鮑督效張督之振作如劉宋不將欵繳淸擬以軍法從事又前省城徵收局長陳桂山以稅局存欵私開天豐泰錢莊專事搗把近因交代天豐泰倒閉櫃夥全體潛逃虧欠稅欵數十萬吊陳已回籍于七日令行綏化縣將陳押解來省龍門縣知事于文淸虧欠荒價甚鉅數年未繳亦擬提案押追于無欵呈繳大有不得了之勢云

批示

▲奉天省長公署批示

原具呈人王天富 呈爲喬進升等因嫌疑被拘懇准保釋由 據呈各節仰即逕赴省會警察廳呈請核示毋庸來署越瀆此批

原具呈人吳克學 呈一件爲張樹德將地商租外人等情由 據呈張樹德託名商租盜賣國土等情是否屬實商租手續抑係盜賣仰瀋陽縣知事迅速查案究辦具報副呈批發此批

▲奉天財政廳署批示

原具呈人田英舫 呈爲吉省火石嶺截徵糧車請核示由 呈悉查火石嶺稅卡不應截徵奉省過路糧車且經奉吉省商定有案茲據前情仰候呈請省長咨行吉省嚴行查禁嗣後勿再截徵以便行旅而符前案該商等於火石嶺吉林稅卡之不法徵收亦即勿用服從此批

●各埠銀行及糧食行市（十二月十五日）

●奉天

高粱米 一圓一〇

吉豆 一圓四〇 大麥 一〇圓六二 黑豆 一圓〇五

[illegible]大洋 三四元〇〇 北龍洋 三三元〇〇 [illegible]

香港貨 九九兩錢厘 一〇〇元 [illegible]

●營口電報（十五日）

集市物 四圓[illegible] 金換鈔 鈔換洋 三圓九八

吉豆 四圓二七 硬米 四圓〇〇 芝麻 九圓一五

●開原取引所（十四日）

大豆 前場 寄附 後場

天氣

昨日自下午六時起[illegible]

本報每逢新年號必附贈月份牌一紙今先將此次月份牌縮爲二十分之一製成銅版如左圖凡閱報在一月以上者准于新年號附贈分文不取零售則取工料洋一角五分

雜報

▲奉天▼

●來鴻去雁

黑龍江軍署諮議官張濟元奉鮑督軍命令來奉擬即赴京吉林公義會會長王立長過奉回吉總統府副官長之父及該府差遣李廷文由京來奉陸軍二十八師五十五旅旅長張海鵬由省回防臺安縣河工委員董子茹事畢旋返此皆昨日之行踪也（列）

●鄉正刁狡

城北三十里後詹屯鄉正夏某與楊某因債務誣楊某有盜馬情事訴諸瀋陽地方廳判夏某以誣告反坐罪有期徒刑四個月夏某不服運動某法官提起上訴茲經高等廳傳案帶訊仍照原案判決並以夏某言詞狡展不准以銀錢折贖而夏某不惜金錢運動某要人請求復審未知如何判斷耳（强）

●兵耶匪耶

有布商吳某者日昨自西城來在離省二十餘里地方突遇一匪身著灰色軍衣手執木棒吳某絕不備防竟被其一擊而倒將花布十餘疋及屯帖十餘元均行搶去即時遠竄至晚九時吳某始踉蹌來省額際尚帶有血跡云（迷）

●殺女去累

南關劉合胡同住戶王氏其子於去歲秋間病死遺婦尚在青年有女年方周歲該婦每擬再醮慮此襁褓爲累近已說妥改醮城南劉氏尚未過門而該幼女於日前偶感風寒該婦聲言爲之發汗以厚被緊掩不令出氣未移時而死其翁姑雖明知之以其爲他人婦亦不嚴究也（迷）

●買婢作妾

分奉知事周某先時曾在南省充差頗有積蓄有一女年已長成近將出嫁擬買一婢爲之服役日前托友人由天津購來一婢費洋三百二十元及至家周某以其姿色頗好遂擬留作小星其妻及女均不滿

●眞是鐵漢

日昨天氣酷寒西門臉有一賣藝者在場練習武藝解衣袒臂毫無懼色復以數十斤之石墩二置于兩膀之上繞場而行觀者咸稱道之頃刻間竟獲小洋兩元有餘（迷）

●丢失快婿

大北關富室任姓並無子嗣惟有一女自幼許於遼陽馬姓係官族而凌夷者也現下男女均十四五歲尚未成婚嫁禮夏間任召其婿來城讀書亦甚相得數日前其婿外出至晚未歸迄今已及五日並無蹤影遣人探視其家亦渺無信息現正在四處尋覓中（迷）

●路劫車馬

城西二十餘里某村農民何某十四日上午十一句鐘餘駕兩套馬車來城售賣糧行至中途遇胡匪二名各持短鎗攔住去路因其並無錢財乃將大車馬卸去乘之而遁迨報警追擊而該匪竟無踪跡矣（列）

●不期而遇

小東關下頭住有劉某者不知作何營業其子年尚幼穉而其兒媳年已十六七歲貌雖平平而屢嫌其夫年紀幼穉由是不安於室日前僞稱赴城北某戚家探親竟投入就近某大坑不期劉某往該處遊逛竟遇其媳大發雷霆嗣經魯仲連出而調停始將其媳送回家中不知作何了結云（列）

●土客被獲

有陳德中者素以販賣煙土爲業日昨由長春販來煙土二十一包售與富永山當時並不論價以致陳某前往取錢大相衝突適某警稽查耳聞其事前往盤詰知其有犯煙情事隨將兩造帶去未知如何罰辦（杳）

●火車傷人

日前新民縣屬五十四號洋橋有由東來之流車因一時不愼將行路之某老叟衝壓橋下即死車即停止將死者抬起由車竟一命嗚呼矣（杳）

●差官受辱

前日午後六鐘許小東門處有某甲年二十四五戴皮帽衣小毛皮襖足着蹬頭馬糾糾然自東來守門兵士見其狀而詰之曰汝將何往甲曰你問甚麼橫豎不是胡子傍一兵曰汝不是胡子我信不及搜搜看于是一面搜翻一面槍托拳足交加將某甲打得落花流水打完某甲方對曰你們用打我我是師長公館的人兵士猶不信曰師長公館的也不行非帶去不可遂帶至小東關什字街見其連長一經詳詢果係師長公館之差官將兵士申斥一番而向某甲道歉旁觀者曰兵士之盤詰固屬多事而某甲之對付亦太蠻橫以師長之部下教訓師長之差官亦屬應該其言雖謔洵確論也

●開湯餅宴

軍署顧問菊池氏（日人）昨十四日爲其麟兒彌月之喜於晚間在松鶴軒設晏中日各界重要人物均各前往觥籌交錯極形熱鬧（强）

●稽查盡職

陸軍百八團本部稽查賈豐五素性忠直作事老練近離團部移駐北大營距城甚遠而賈稽查爲防不肖軍人滋生事端起見不厭勞苦每日必由團部進城至各熱鬧場明訪暗查每遇軍人感以友義與軍法諄諄勸道如該稽查者可謂克盡厥職焉（强）

▲大民屯▼

●傷人刧財

大民屯迤北新庄百家長張文家道小康突于月之十一日夜被匪持械闖入竟將張文腿部擊傷搶去奉票二百餘元衣服首飾無算席捲而去及報告警區匪已遠颺無踪能否弋獲尚不可知

▲義縣▼

●局長履新

邑南街統捐稅局局長張平福因事調省遺席經財政廳委派汪本然接充業誌前報日昨（十二號）汪君由省來義下榻於斌陞客棧今日午後四時履新接收一切事宜將來義邑稅務必有一番整頓矣

▲開原▼

●牙舖被封

邑內錢法向稱紊亂舉凡各小本生涯濫出錢條互相折扣若泰昌號如意棧等所出錢條多則八扣少則六七扣人皆知將來必有傾覆之日故不樂爲使用乃昨日竟有東街志寶齋牙舖因所出錢條太多無力收回遂全家潛逃存有該錢條之家紛紛赴縣呈控當由知事飭知警察所先行將該舖查封候拿伶某到案再行清理云

▲五常▼

●胡匪復熾

五常境內乃荒山僻處胡匪出沒無常自設警察及陸軍駐防後匪人幾無容足之地故各商民均稱安樂距前因數匪擾亂太平山双山堡等數處往來之行商均被匪刼時有所聞未審有保衛地方責者能肅清否

●糧價暴漲

本縣各色糧食日前較諸他埠其價尙廉元豆在九吊左右紅糧五吊有奇近因奸商競買長春大連等埠糧價增高於是本埠糧價亦爲提漲元豆每斗漲至十一吊五高糧漲至七吊五百文粳米由二十吊

兇犯對面現巳厘司已飭探訪局嚴行偵查云

來件

謹請 盛京時報社 編輯部

大主筆先生照原稿登錄是荷

爲吸食鴉片大干例禁懇請究辦以肅法紀事竊查省議會議長于源浦夫婦素有煙癖迄未戒除於前晚正值噴雲吐霧之

▲北固山之窖金（江蘇）

徒邑北門外有蔣姓者年已八十有餘近忽稟具節畧報告縣公署其大意謂當洪楊倡亂之際曾隸羅大綱部下其時羅於蕃庫取得白金若干錠約重十萬餘兩用蔴袋窖藏北固山甘露寺左近除覆以木頭柵欄外又蓋以極厚且巨之石板以爲記號羅於是時有心腹部卒十八人蔣亦心腹之一羅既窖金後即召此十八人詐稱有事商論實則進一人殺一人以滅衆口予靈敏過人識破奸情預先逃走得以不死及大亂既平遂蓄意挖掘然苦無此資本又恐爲官禁阻不得已株守多年以俟機會卒不可得茲値垂暮之年誠恐身死以後無人知覺故請求縣長設法掘此藏金以充公益之用云云倪知事以蔣老所云言之成理兒事且指明有土地廟一所可[illegible]識標乃商諸本署第三科[illegible]振聲（係丹徒人）如果掘獲無論如何數目以二成酬蔣其餘即留辦地方一切公益專件所需經費暫由敎育欵產經理處墊支此事悉由楊君主持一切至監工收支照料則由市董王蔚卿委其胞弟王斐卿辦理惟現已挖掘五日祗有極大且巨之石事各一塊此石已掘兩日尚未見底是否石下即是窖金尚不可知現仍督工[illegible]挖不知究有所穫否也

▲新郎空歡喜（江西）

江西有蔡女士者曾在某學校畢業才貌雙佳其母愛同掌珠擇壻甚苛致年已及笄猶待字閨中母至是頗以爲憂草草撮合許字于[illegible]某爲繼室至結婚之期女士于幔帕中突見新郎形容憔悴滿嘴于思一時愧恨交集大詈媒妁欺人擬欲奔回母家訴諸父兄旋經[illegible]親友再三婉勸始誓孤棲終身胡某不得稍有輕犯胡一場歡喜竟成泡影於是謝華來賓即忽忽外出閒逛日尙未回家云

▲女郎遇人不淑（上海）

西門外有王杏娟者年未卅頗具姿首程姓之婦嗣因爲姑所虐乃行離異事爲東門外蔣子福之子蔣開元所悉卽藉故至杏娟家中以納妾求嗣爲由以挑逗之杏娟知開元家本小康且其大婦無出遂允委身事之同居數月蘭夢有徵開元欣喜欲狂卽邀請友人訂立納妾契劵並由杏娟與程姓離婚筆據交由開元收執以示不二詎知開元本屬無賴日以問柳尋花爲事不知情義爲何物致立據之後卽杳如黃鶴杏娟往其家覓以閉門羹待之迨杏娟糾同親戚朱九觀携帶包裹物件往覓開元足甫登堂開元與伊父子福指揮家人肆行毒打同去之朱九觀亦被扯去耳朶血流不止因卽互扭至警察總所訊明遺棄屬實因事關刑事判令送由縣署開庭訊斷以懲薄倖現縣中將該案受理之後已飭傳全案人證到庭徹究爲拆白少年作當頭之捧喝云

▲人頭送禮案不容私和（上海）

浦東爛泥度上頭阿華家被親戚楊阿妹將人頭送禮扭控三區警署和平解決楊阿妹交保開釋各情已三誌本報茲悉此案業經地方廳林檢察長派警查明當以楊阿妹毀屍害人實犯刑律二百五十八條損壞遺骨及三百八十二條嚇詐之所爲兩罪俱發而原告張阿發既不願追究更予以銀洋據稱該人頭係張阿華姘婦所生之子于四年前不知因何身死張託楊阿妹埋葬今楊向張借貸不遂即將所葬之屍首割下僞作禮物意圖陷害內容甚爲複雜情殊可疑案關刑事亟應嚴加澈究以申法紀而整風化故特於昨移文淞滬警察廳轉飭三區警署將原告張阿發被告楊阿妹一併傳案連同骷髏屍首併解警廳司法科訊明轉解檢察廳訊辦此案轉解地方廳候午後即由賀檢察官提案預審過判將張楊分別收押骷髏發庫暫存候示

漲至三十五[illegible]云

▲哈爾濱▼

●俄婦被人暗殺

本月初八日晚十鐘時外國頭道街西有青年俄婦一名被人用手鎗殺害及俄巴厘司派員前往檢驗該婦手中尙提有皮箧一具據此情形兇犯決非爲[illegible]財謀

時經民舉發被憲兵捉獲當即搜出煙土烟具等物夫議長者不但爲人民之代表又爲議會之首領當如何奉公守法爲表民謀幸福方不愧厥職今竟當國家嚴禁鴉片之際胆敢夫婦共吸實屬目無法紀身充立法人員尙且如此爲人民者又當如何伏惟鈞廳代理國家立於原告地位有檢察犯外爲此特請

鑒核究辦以肅法紀實爲公便謹狀

林吉地方檢察廳公鑒

具狀人郭子禎

贓物列後

煙鍋一件　煙土一包　烟膏一塊　煙盒一個　磁煙合二個　煙淋子一個　淋盆子一個　煙板一個　煙千子三根　烟挖子二個　烟燈三盞　燈盤子一個　翠煙鎗一干　花竹鎗一杆　煙斗五個　烟藥一包

●直隸水災賑欵錄（續）

寄稿者吉林森林木植牙稅店

▲雞子窩公議會代募如左

鞠世德	十元	蔡長春	十元
集生成	五元	益興號	五元
福記	五元	玉生祠	五元
義德棧	四元	洪泰永	四元
同泰合	四元	聚和興	四元
水和興	四元	益新棧	四元
福順油坊	四元	益昌油坊	四元
永慶泰	四元	常泰合	四元
順盛號	四圓	公和興	四圓
益增油坊	四圓	同合永	四圓
新順油坊	三圓五角		
同興和	三圓五毛	元發成	三圓五
永源升	三圓五毛	復春懋	三圓五
雲集祥	三圓五毛	福合油坊	三圓五
裕慶宏	三圓五毛	協隆義	三圓五
富德長	二圓六毛	復慶昌	二圓六
永順隆	二圓六毛	益發祥	二圓六
德和興	二圓六毛	永順興	二圓六
集義藥局	二圓六毛	瑞興泉	二圓一
聚興長	二圓一毛	公生德	二圓一
心和公	二圓一毛	永泰福	二圓一
復興海	二圓一毛	永裕棧	二圓一
崇興裕	一圓七毛	義順隆	一圓七
湧興海	一圓七毛	元生成	一圓七
順義藥局	一圓七毛	協茂玉	一圓七
福成興	一圓七毛	增泰成	一圓七
德源海	一圓七毛	同順和	一圓七
德合園	一圓四毛	義生德	一圓四
元聚盛	一圓四毛	新聚和	一圓四
仁德藥局	一圓四角	福茂齋	一圓一
德潤樓	一圓一角	福順德	一圓一
德和興	一圓一角	仁記	一圓一
益生和	一圓一角	福裕茂	一圓一
成泰永	一圓一角	全盛彩	一元一
集順源	一圓一毛	公和當	一圓一
福源棧	一圓一毛	聚興成	一圓一
福昌當	一元一毛	常豐德	一元一
義順	一元一毛	福昌順	一元一
劉際寬	一元一毛	裕昌恒	一元一
興盛德	九毛	餘興齋	九毛
雙順福	九毛	順興福	九毛
義順和	九毛	裕生棧	九毛
洪興全	九毛	福合盛	九毛
公興盛	九毛	元興盛	九毛
元興和	九毛	永裕齋	九毛
益慶隆	九毛	常順利	九毛
金泰藥局	九毛	萬順德	九毛
復興當	九毛	盛興號	九毛

特別廣告

出賣電話

有欲買設日本電話者即請前來本社面議可也

撫順 塔連煤發售告白

塔連煙煤批發零售

塊煤壹噸[illegible]脚拾圓五毛　原煤粉煤俱全隨意選需

本公司批發塔連煙煤之煤性、既所係各位之洞知、雖不要再三贅說、其質燃燒容易、火力强盛、恰如千金塞煤、而火力耐久、燃亦不盡如本溪湖煤、俱有兩煤之特質、爲燒洋爐及諸工業家用燃料、經濟的最適之煤也矣、批發零售、格外從廉、輕便應需、諸各位之愛購、若有派人電話立便速達不誤 惠顧是荷

小西關茂林館院內文店 奉天附屬地 電話五百十六番

南滿鐵路公司特約 塔連煤經理批發所 東亞公司

電話日本第百七十八號 中國分第十六號

花柳注意

從來花柳之症其害實不可勝言倘誤投庸醫治療慣用銀粉倒提刧藥等法只求當時立愈不知毒氣內閉逢春復發偏身紅點毒攻上部髮際脫落二目失明咽喉破爛頭痛暈沉耳內流濃鼻塌齒脫毒入於肺咳嗽氣短言語失音毒攻下部肛門生瘡大便走血毒串入骨筋骨不遂痛疼難堪日輕夜重步履艱難餘毒不淨且必染妻絕嗣其種種劇烈之患筆難盡述然若醫治得法則毒患亦不難消除淨絕本醫士有鑒於此深爲加意搜求研究至再專以應手奏效爲宗旨無論遠年近日一切花柳染毒或經醫不效服藥無功者請到敝藥房新法醫治輕者一星期全愈重者二星期除根永不再犯病好交錢以重信用特此廣佈伏願患花柳者萬毋自悞也可

奉天省垣大西門外 英美大藥房主任侯鳳崗啓

恭頌二十九師五十七旅步兵百十四團第一營營長石公青山之功德

通遼縣乃遼源之屏蔽又素爲蒙匪出沒之場所西北一帶騷擾更劇甚至日不安食寢不安枕自石營長奉調以來痛剿防堵不遺餘力以致宵小斂跡盜匪遠颺商民得以安居樂業實我營長之所賜也商民受澤實深無可闡揚謹勒報端以彰功德而伸下忱爾云

通遼縣商務會敬頌

奉天大西門裏 公義和廣告

本號代理天津恒源帆布廠各種帆布軍用帳蓬布雨衣布車蓬布水龍布併有上海新到各種新奇花庫緞等貨一概批發

電話六百五拾五號

同義順廣告

今有小西同義順於本月二十三日午後六點被拾失現票二千餘元永裕厚照付東寶順會券一張二千元公合店照付政記會券一千元福升德照付慶祥厚會券一張八百元公濟號錢摺一件此票摺業已丟失無論中外何等人物拾得一概作爲廢紙不得憑此失票失摺取錢恐有拾得此失票失摺再向該付票及以錢摺取錢之說故不得不登報以明此事

頌仰輝南縣監督趙公暨看守長張君之德政

縣署舊監獄罪犯[illegible]溢爲是稀粥猶未求飽忍飢之狀苦不堪言自我監督趙公到任伊始即以疏通監獄注重衛生爲先務凡我罪犯應得囚糧不惟[illegible]外增米以稀粥而易乾食稍染時症即派醫診療按月薙頭施放冬衣六十餘套所需各費悉出我監督應俸項下資給至有看守長張君子貞對我罪犯遇有患疾食不下咽張君無不自備給食物購適口之食並導其看役爲人各有天良公門最易懺悔爾等洗滌前習力除刻虐之弊以尊人道所有監督之仁慈步君之惻惻宏恩施我罪犯得此飽食暖衣活命之恩安敢默受我罪犯無所感格是以登諸報端以彰大德[illegible]

[illegible] 王成福等全啓

大連電報　十五日

倫敦銀塊四十二片八分七

天津貨　上海貨　日本金票

小洋　鈔票　換洋

高粱　一月限　三月限　前場　寄附　後場

大連　營口　長春　北又西風晴　平均　最低　最高　五度七　○度一四　十二度四

哈郎淋濁丸

五淋白濁

一瓶斷根

父親不愼之咎也

凡淋症者不獨自已受異常痛苦、其毒感染妻妾、以貽禍子孫、實由男子不愼之咎、可不戒乎、

世人欲根治五淋白濁一切悪症、以亨受家庭之樂事、則宜速服**哈郎淋濁丸**、該藥係德國哈郎博士之秘方環球無二之奇劑、其殺菌力異常猛烈、一入腹中、則因化學作用以殲滅毒菌、効力如神、凡急性淋症之尿溺溢滯、膿汁漏泄者、固無俟論、即雖慢性頑症之久經歲月者、大抵服用大瓶一箇則可全治更欲其速治者除服用該藥外宜用**哈郎洗淋水**洗滌尿道、以此兩藥、內外調治則雖極難之症大約三日巳覺輕快、一星期則可全治世之患淋症者、盍速用此良藥、以免其痛苦近日坊間類似藥多、魚目相混、顧客認眞注目**哈郎淋濁丸**字樣及骨牌商標是可特此聲明

藥價 **哈郎淋濁丸** 大瓶兩元 中瓶一元二角 小瓶大洋六角 **哈郎洗淋水** 大瓶一元五角 小瓶七角五分

各埠大藥房均有代售就近採買試服爲幸

發售本舖 大阪淸水谷西之町 順和堂大藥房

代售所 天津 旭街東亞公司 漢口 河街小瀨木洋行 奉天四平街大德生藥房 營口二道街中西大藥房 香港永樂街瑞昌西藥行 廣東双門底老威大藥房

闕報諸君欲治愈

胃不消化飲食不進

氣體瘦弱精液耗竭

面色靑黃病後失調

等症否

如欲就痊請服用

泰昌氏開胃健脾補血藥

國路福（ゴルフ）

工學博士高峰先生在米國多年研究創製世界醫學界一大發見藥名答嘎吱呀蘇打謝者其消化之神驗世已有定論矣此開胃健脾補血新藥國路福乃以答嘎吱呀蘇打謝爲主劑之醫學上選擇最適合華人体質之健脾補血藥材配合而成故其効驗卓絶無比且此藥之中配有人体生存上不可缺之原料故身體瘦弱飲食有限病後失調者及發育不良之小童常服之即能補體壯身

國路福靈効之試驗法

强食過飲胸腹作痛之時先服國路福五六丸忽覺胃裡爽快

面色靑黃之人服到五星期面肉發紅氣力頓長

主治効能

胃弱、食滯、男女氣血兩虧、精液漏出、惡心、嘔吐、腹脹、飯後作酸、强食、過飲、胸腹作痛、溏利、精神憂悶、病後失調、發育不良、面色靑黃、腰腿發冷、記憶力減退

（定價）大瓶大洋一元二角半、中大洋五角、小大洋三角、凡經理者特折扣以供應用（各處均有代售）

總發行所 東京室町 泰昌製藥公司

株式會社大倉組之營業課目

軍裝軍械 銅鐵水管 綿花洋絲洋布 油類木料 總行 日本東京市（京橋區銀座三丁目七番地）

各種機械 羊毛皮件呢絨 道木洋火 分行 北京 天津 漢口 上海 九江 大連 香港、安東縣 本溪湖

電氣機械器具 瀛車並其材料

馳名三炮台香烟

又名綠錫包

君吸三炮台香烟

因爲知道他是最上等的香烟

人吸假綠錫包香烟

因要人知道他是吸三炮台香烟

英美烟公司

民國要聞

曹督軍解決時局之眞意

自長沙衡慶相繼失守川湘問題局面一變南方三督軍主和發軔同時又有梧州會議之傳聞遂激起北派督軍仍欲用武力以解決時局之糾紛而直隸曹督軍實爲中心之樞紐 昨據與曹督相近之某軍官所談謂曹督表面主戰雖力而其內實酷愛和平其所以和平解決之心理與蘇督李秀山輩如出一轍其與魯督張子志等雖若一致進行而彼則知剛而不知柔此則剛柔互用一方提倡出兵冀挽中央之威信并戢南方暴烈者過分之野心一方默審大局仍抱寧人息事之眞誠以靜俟適宜之解決將來議和進行能代表北派商權一切之措施者當首推曹督謂予不信請拭目觀之

李督軍最近發表之意見

昨據南京來電李純前此特派代表遊說四方互相勸解以期時局早日解決至最近復表其意見略謂北方各督軍等最懼國會深忌其召集究之國會開會關於各督軍斷無如意中所想象之不利倘各督軍不失其實力即使國會依然得保持其固有之勢力若專欲以武力解決時局甚屬計左深望吾儕各督軍於軍務之傍稍事研究政治之原理原則則當知國事應讓諸議會審議其是非吾輩祇專心壹志訓練士卒以充實力而厚國勢即足矣云云

大局形勢之判斷

十二日中央方面無何等可特紀之事然南方形勢則已得較明確之判斷資料即陸唐俱於此時催請停戰一事是也或有謂陸既令停戰何以粵軍猛攻潮汕遂疑陸言之僞而不知正因此之故反足窺見兩粵軍事上希望之限度此無他蓋窺兩粵之意似欲取潮汕之心甚切故此番攻擊異常猛烈然正値此時而陸氏有直接請求停戰之電到京則可見其再無攻閩之意何也既請下令則下令之後彼固不得不遵也湘蜀亦然湘則軍業已停戰夫停戰出於雙方之合意足見湘軍已不攻岳州惟據某方面消息王金鏡司令有自願退出岳州之說即令此說果確停戰果以此爲條件則亦可見南軍志望不過統一湖南當然再無意侵入湖北又以四川言唐繼堯既請停戰則足見其不復爭瀘敘且無意由重慶東下故南方軍事上希望之限度至十二日蓋已明瞭此不可謂非時局之一種光明也雖然前途仍不可樂觀也蓋南方所爭之國會問題殊無速決之希望聞李秀山來電轉述彭允彝等謂陸氏亦希望恢復舊國會大抵亦可信其確其他南方人物尤如是主張然北方今日則此事尚極難疎通故大局之危機固猶然存在不因停戰而即能消滅也

陸外交總長之談話

某報記者近訪問陸外交總長叙外交部……

▲俄德媾和問題 俄國情形近來屢接駐俄劉使報告知俄京近爲過激派得勢秩序殊亂……臨時政府……重協商國條約過激派則一標榜反乎戰爭目的之理想一反前政府所爲惟該派非民選政府能否持久殊不可知然京外交團公議對於俄國持冷靜旁觀態度俄德休戰係屬事實至單獨媾和能否有效實爲問題蓋此政府既非民選德國雖以與俄休戰爲得計究竟由休戰而議和能否得協商各國之承認要未敢言也

▲哈爾濱之問題 自俄過激派得勢即電哈爾濱該派人欲接收中東鐵路該埠領事團自係與俄國外交團取一致態度不能承認此舉而我國爲維護我之領土主權及條約地位起見派兵維持該埠秩序近由吉林孟督軍與該地施道尹諸事接洽中外當道均仍承認中東路俄總辦霍爾哇特此蓋事實如此初非有所偏袒中東路如移入過激派之手難保無利用輸送機關接濟敵人糧食之行爲尤非中國所忍許也

▲巴黎會議問題 協商各國此次在巴黎開會議公議貫徹作戰計畫我國代表係胡公使惟德唐中將在禮該會議分軍務糧食運輸諸股胡公使在糧食股以中國既與協商各國共以撲滅公敵爲目的自當盡其能力以助友邦胡公使在會聲明中國可以接濟米麥牛羊各代表極爲滿意此次會議中日兩國代表最受法國國民之歡迎可見國民自有公道而國民親善實今日外交政策之金鍼也此項巴黎會議係專爲繼續久戰互相接洽者與前次所謂巴黎經濟同盟之會議不同云（記者世人頗以胡公使在巴黎會議聲明接濟米麥牛羊爲中國加入巴黎經濟同盟觀此可知其誤）

▲出兵歐戰問題 出兵歐洲……繼續進行……國既爲交戰國之一自應設法盡其協助作戰之力段前總理爲協商各國所信用如能出而主持此事必益受諸友邦之歡迎也

唐督軍請求停戰之要電

▲第一電 天津曹督軍武昌王督軍南京李督軍南昌陳督軍鑒兩有電均敬悉前接巧電極感諸公憂國愛民之誠當經披瀝微忱電達左右旋得漾(二十三)電即電飭前敵各軍即日停戰靜候解決并已于江日奉聞想均達鑒茲接有電復經電飭各軍刻爲撤退以勉雙方接觸即代陳鈞座明令北軍川軍一律停戰使兵釁不至再開庶大局可早解決特電奉復即希垂察 唐繼堯叩支(四日)

▲第二電 天津曹督軍南京李督軍武昌王督軍南昌陳督軍鑒感電敬悉前接巧漾各電當經次第裁覆計均登鑒諸公救焚拯溺百折不回調和苦衷寔深感佩此間已於冬日(二日)電令所屬各軍靜候解決并請轉呈中央明令北川各軍一律停戰現在段氏已奉免職內閣不成問題惟冀此後妙選人才以副天下之望至總統國會各問題自有法律可依據曾經略陳鄙見敬乞卓裁客兵駐紮他省不獨滇川爲然果不願客兵常留亦非別無解決之道乃至操戈相向徒令糜爛地方現滇軍既已電令停止進行應懇代陳中央嚴令川督切飭各隊一律停戰免啓衅端如仍利用匪徒乘隙攻擊恐兵連禍結永無了期尊處所派代表已電飭沿途接護謹此電達仍乞教言唐繼堯叩歌(五日)

公府要人之議和條陳

……一某雖每於議政之暇常抱不安頃有府中某要人特擬就一條陳上呈總統其內容略稱中央對于和局問題因西南各省分子複雜主張亦不一致雖云調停而手續上之進行殊多障碍爲今之計惟有一面勸慰北方各督軍靜候政府處分和局外一面電令陸榮廷會同龍濟光等設法制止李烈鈞等不再攻伐閩邊俟獲得確實效果再宣布停戰令爲正式議和之初步至于川省問題亦應向滇黔二省電商根本解決之計畫總期化除南北畛域力圖鞏固國基此外一切個人之權利與主張似可無庸採納等語聞馮總統披閱後將電召王總理商以實行云

馮總統派員遊說鄂軍界

昨據某方面確實消息馮總統現密派多數遊說員前往湖北勸告該處軍人勿反抗中央之命令如能始終服從定當以公府諮議登庸並力說石星川如能遵從總統之意即當以鄂省軍務會辦之要職云云

山東督軍之行跡詳誌

昨據濟南來電張懷芝前次南下並非赴徐州實往蚌埠與倪嗣冲協商討伐南方一切事宜嗣歸至濟南即招第五師長張樹元示以方略馳赴天津云云但據別電又云倪嗣冲前至徐州與張氏會晤行跡詭秘令人苦於探索又據天津來電張樹元奉魯督之命業於前日夕刻抵津有謂係與曹督軍面晤協商要務云云

孫洪伊最近之談話

……公言馮國璋現在所最憂慮者恐失其現在地位而已故余日前致電馮氏曾再三語予事馮氏力保證其不失現地位並言民黨亦當無異議宜速頒回復舊國會之明令唱大義於天下云云

伍廷芳唐紹儀之行踪

據日昨廣州來電稱伍廷芳唐紹儀之來廣州其目的係在調停南北爾來雖有種種計畫然因日前陸榮廷致電伍唐稱「余現因病歸臥南寧囑於南北調停之件余自與馮總統直接交涉不煩兩君來寧」云云斷然拒絕彼此之會見陸榮廷之態度既如此唐紹儀已退往黃埔伍廷芳亦豫定日內將歸上海又據到一報告則謂唐紹儀未赴黃埔今尚伏處廣州附近某僻地云

第十一師師長不欲赴岳

頃據漢口某方電訊第十一師師長李奎元現已抵漢當即渡江謁見王督軍商榷一切聞王督軍擬抽調該師一旅赴岳聽候前敵指揮李師長答以敝師奉命南下原係防守武昌其他非所敢聞言畢遂告辭出署王督軍知李師長不欲赴岳州其態度頗形焦灼云

馮軍援隊赴閩說

▲陸建章將爲總司令 昨據某方面消息馮玉祥所統之混成第十六旅前此停駐浦口雅不前進自近日迭接當局催迫之電業已準備商輪四隻向福建開始輸送又據于一星期以內爲第一次之輸送又陸建章亦將與該軍同赴福建中央決計俾以駐閩北軍總司令之名義……

英報關於當局失檢之論調

英國公使因中國政府之顯官多向陰謀素著之李佳白致壽辰之祝辭特向外交部提出抗議聯合國民讀之莫不擊節稱快夫李佳白之爲德探世所熟悉以忠誠最著之美人尚均目彼爲反逆者中國顯官應無不知也乃外間紛傳說據鈔府要職如王士珍吳炳湘輩均曾前往祝壽如斯行爲殊屬無恥然究其極而言之不能不歸罪於馮總統之無能也聯合國各公使因蔭昌之任命固極不表贊成第此事中國之內政無論蔭昌之辭職與否向可不問惟海軍總長劉冠雄既委中國之無線電信於敵國之手復向德探謹贈祝辭似不能不去職而與聯合國以滿足答復也

趙督軍亦來電請示

▲南軍進窺豫西 據國務院近聞河南督軍趙周人日前來電其內容非常簡單首冠至急二字謂南軍分兵進窺豫西應作如何對付究竟主戰主和請速明示王署總理常將該電文進呈元首至覆電如何尚俟續探又一消息前湖北第三師師長王安瀾本月初間在鄂屬隨州棗陽地方宣布獨立其督師通電（該電原文容俟再布）有督率舊部在鄂豫之交實行起義響應南軍旋即進據隨棗云云今趙督電文謂南軍進窺豫西即王氏軍隊有此活動亦未可知也誌之以待詳探

潮汕形勢與閩局之近聞

潮汕形勢危急與閩局岌岌堪憂已屢誌報端茲將十二日所探得之消息錄如下

▲汕頭十號之激戰 頃得潮汕消息十號午前兩時粵軍……道車站攻擊汕頭與莫擎宇軍隊激戰粵兵不過二三百人於午後稍退聞此次激戰中流彈有落外人住宅附近者然幸無損害云

▲日軍艦保護僑民 日本軍艦白雲號停泊汕頭因此次潮汕戰事劇烈恐駐在該埠之僑民生命財產不無危虞聞已組織陸戰隊登岸保護僑民云

▲方聲濤軍隊之攻汕 又聞此次攻汕之軍隊一部分係由方聲濤所帶多係滇軍並非粵軍云

▲莫總司令來電告急 駐紮汕頭總司令莫擎宇十一號曾有無綫電致政府謂臧致平一旅與自己所屬之軍隊從二號起已與敵軍接戰七晝夜互有死傷我軍力薄待援不至不惟潮汕終歸不保閩局並屬可憂中央即不援潮亦當救閩豈可遽爲珠崖之棄云云詞意之間頗極激昂

▲閩督軍告急電之激昂 又聞閩督李厚基亦有電致中央略謂中央如無援閩之意則厚基不甘負喪師辱國之名望立賜罷斥另簡賢能接任閩督俾得奉身而退即將不預聞時事云李督告急之電嘗以此爲司令十號之電觀之潮汕亂事方殷與閩局之危急關係可不待蓍龜矣

▲政府電催馮旅赴閩 自莫總司令閩李督迭電告急後政府知潮汕形勢危急閩局堪憂當即電催馮旅長玉祥赴閩以資援應云

▲陸建章赴閩何爲 又一消息政府電催馮旅赴閩並有陸建章與之同行據聞馮旅久稽浦口似已被人運動赴閩之能否得力尚未可知陸建章此行又似含有他種作用將來閩事……

……事殊堪痛恨被公民孫紹亮杜香九劉超等來省舉發現經……等到省勒解回昌……擔任去差……公民意非該員所吞之款全行吐出按法懲罰不止恐該員末路大有不了之局 潘雲亭上

日……十二日發引……不適之處用特登報權代赴計伏祈 垂鑒

……友戚已郵遞訃帖恐有各號地址錯誤及遺漏……期服夫弟王維翰率姪佐爾泣稽首 通信處奉天省城電話總局

鞍山鐵礦振興無限公司 奉天行政公署街前胡同路西

發售各站車票 倉運鐵路貨物 管轉保庫貨物 奉天大西關 日本電話六八番 中電話分局六七號

完全之金庫則保護
生命財產者也

金庫

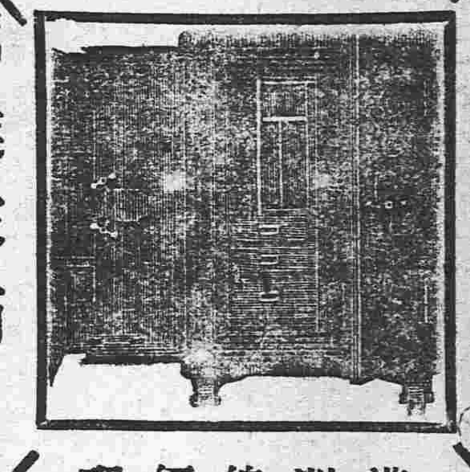

商業家而
莫有完全之金庫者
則非當世之商業家也

滿洲總經理
藤田洋行
奉天東華門大街
電話二二四

殖邊銀行奉天分行

營業種類 一、動產不動產之抵押放欵 二、經理各種存欵 三、生金銀之買賣 四、辦理匯兌 五、各種期票之貼現 六、他銀行業務之代理

營業原定資本金大銀元貳千萬圓

奉天大西關小什字街 電話中長二二二六號 日長一〇八號

總行 北京

分行 天津 上海 漢口 雲南 杭州 多倫 吉林 汕頭 成都 長春 哈爾濱 重慶 營口 鐵嶺 新疆 張家口

支行 嶺 開原 昌圖 山城 朝陽 洮陽 遼中 錦縣 同江口 西豐 東豐 輝 四平街 山海關 伊通 延吉 雙城 三姓 綏化 寧安 齊齊哈爾 阿什河 塔城 遼源 洮南 西安 海龍 興京 南 海倫 呼蘭

新到 硫黃、硝石、鹽魚、（鮭、鱒）

日升號 奉天新市街馬車鐵路大街路西 電話日四二六號

中日合辦 正隆銀行

總辦 安田善三郎

大連大山通 電話長六八一番

旅順 同分行 電話一一長五番
營口元神街 同分行 電話長二一二番
奉天小西關 同分行 電話長日二五二番
長春東斜街 同分行 電話清二一七番
開原大街 同分行 電話長六一〇〇番

本行除照一般銀行例辦理一切外尙注重各項事宜如左 一所有辦理存欵務以親切叮嚀爲宗旨 一放貸及滙兌事宜務主簡捷以餉顧主 一凡放貸將各公債票爲抵押者息率格外從廉 一凡名種公債票照市價從優交易 一兌換金銀小洋事宜照市價格外公道以廣招徠

失契聲明作廢

緣本號因欠亞細亞公司欵項控經英領事轉由瀋陽縣朱監督斷令將皇置長安寺門西市房十六間賣給承式恬名下原契已於光緒二十六年變亂丟失誠恐落於匪人之手別生事端除由瀋陽縣轉請交涉署立案外用特登明報端無論內外國人倘有持契借押等事槪歸無效 高魏隆 高永清 高振藻 高永日謹啓

聲明地照作廢（義縣）

逕啓者鄙人住城東區攞小庄於舊歷八月初九日夜間被賊搶去財物內有杜士印領名官莊地照十紙賓契二紙斯有關於地土尤爲重要當即呈報在案恐未週知是以登諸報端嗣後此地照不論落于中外人等之手槪作廢紙 鄙人杜士印謹啓

收買礦石廣告

一金、銀、銅、鉛、亞鉛 鑛石

右者皆以高價收買

有送來標本者即白爲化驗不取分文 至價格於化驗後即行通知特此佈告

久原鑛業株式會社 鎮南浦製練所奉天出張所 奉天小西邊門外（日長電六七一）

代理萬國儲蓄會開幕

萬國儲蓄會係中外鉅商組織而成總會設於上海分會設於天津僅行於內地各省而東省向無代理之處敝行有鑒於此今特代理該會一切事宜爲東省人民謀幸福之幸福至該會信用之昭著辦法之完善久爲中外各界所稱許認會者所得利益之優厚又爲他種儲蓄壽險等會社所不及每月開標一次認會者自交第一次會金起至滿期止中間永享得標之權利每月均有得標之希望且滿期將所付原本照數發還除每次所得標洋臨時付現外還本時尙有餘息分潤其利益之大直覺遍天下莫與比倫今當代理伊始恐各界未能週知用特宣布凡有志入會諸君望臨敝行面詢一切在外埠者可以函商且敝行備有詳細章程多種函索即給

十一月十五日開彩茲將得大彩者姓名列左

惠維勤李少固二君各得洋二千元」張伯勳君與美孚行梅白利特君各得洋一千元」施鼎鑫吳育□二君各得洋三百元」上海何瑞豐洋貨店與鄭步青各得洋二百元」高憲中陳德寅俞金榮三君各得百六十元」美興公司羅司百克君得百〇九元」上海元昌里金鼎銘君得八十元」謝太太得五十四元」天津袁起寅得百五十元」商業公司王賢和君得一彩」地方廳馬從周君得一彩」

奉天 小北關利記洋行謹啓

唐山啟新洋灰缸磚

小北關英商利記洋行總代理

快買治耳病愈之靈油

鄙人雙耳膿血兼患聾癢鳴三十餘年適買錘鼎氏治耳萬靈油兩瓶治之數日全效特登報鳴謝 發售處（北京前門外西珠市口路南錘鼎居）奉天監獄舊胡同錘鼎居（此藥每付大洋兩元詳載東三省公報） 錦縣東街三七一號門牌張和具

啓新鑛代務辦所

移居城內四牛街東生長染房胡同營業科目如下

測繪鑛圖○代辦報鑛各手續○代購□鑛機器○計畫採鑛工程○經售鑛石○調尋鑛產鑑定鑛物

天和醫院

內外產婦小兒 眼耳鼻咽喉皮膚 花柳病各科

奉天省城小西邊門外

吉林覺昌泰價膠陳鴻魁于九月十一日因公外出迄今月餘尙未返櫃不知去向今特登報訪問近親友及相契之家倘有知其下落或住址地點者敬祈賞函一信後必深謝茲爲櫃政李某言眼目不明甚至有訴諷之處伊母想其致病危在旦夕命他急速回家特此 長春陳富具

介紹牙醫

廣東 曾樂天 麥琼波 兩君前遊學美洲畢業於牙科專門得有博士學位復經香港政府考選最優等註冊以牙醫問世久爲各界歡迎夏間來東遊歷道過瀋垣同人知兩君操術神妙此間牙醫無出其右力爲挽留現設醫院于鐘樓南大街以美國最新發明不痛治療法（統治全部牙科各症）凡治牙鑲牙補牙鑲牙脫牙洗牙無不悉心研究凡有志衛生欲除牙患者幸勿交臂失之也 美國光學大家衛生藥水眼鏡發行

介紹人 錫三 鈞多 楊宇霆 史紀常 袁金鎧 沈家彝 梁載熊 馬廷亮 孫葆瑨 呂永恩 謝蔭昌 邱任元 □蓋臣 潘鶚年 恩格 沈鵬飛 關守義 吳維勳 鄧炎山 姚啓元 林道生 仝啓

志仁堂雙層化積膏

本堂於早年發明新法創成特別雙層化積膏一種功效神速與衆不同現已暢銷近邇三省遠達京都北洋各寄售處共有五百餘家非實效實驗斷不至此此膏專貼男婦氣積血積寒積食積心胃疼痛胸膈脹滿氣逆不舒噎膈反胃氣蠱水臌癥瘕痞塊痢疾泄瀉腎寒腰腿筋骨疼痛手足麻木男子疝氣腎囊潮濕婦人經血不調前經後腰腿疼痛赤白帶下子宮冷寒久不孕育並治小兒乳積疳痞蟲積偏墜等症此膏收效甚速少者五六日多者十餘日不但積消聚散而且健脾衛生誠膏藥中之妙品也此膏每份兩張紅白藥面兩包合洋四角買十份加一份買五十份八扣收欵

各省各城寄售處

[illegible]

強種元丹

此藥專能強種強種必須以補腎爲先補腎尤必以補元爲主故製此丹強種補元可推良劑請試用之庶知功効主治男子先天稟賦不足後天脾胃虛弱諸虛百損五勞七傷發熱咳嗽自汗盜汗腰腿酸軟精神疲倦五更腎瀉腎囊潮濕腎寒疝氣便濁遺溺遺精或中年房勞過度精髓虧乏陽痿不舉或思慮太過神精耗傷驚悸心跳或老年酒色嗜好精髓枯竭陽之絕嗣等症服之神效誠爲强種補元之良品也每大盒四兩一元小盒二兩五毛

神效鹿胎丸

並鹿乃仙獸得百草精華其功在角胎乘牡鹿之精牝鹿之血得完全氣血成形加藥料公丸專治婦女經血不調或多或少其色紫黑成塊臨期腰腹疼痛或經閉經漏赤白帶下子宮寒冷久不孕育或受孕不安素慣半產服之神効每丸價洋二角每盒十丸價洋二圓

清毒掃淋丸

專治因風火因花柳染成五淋毒濁楊梅痔瘡魚口便毒甚至毛白髮脫落鼻塌齒落咽喉破爛種種惡症俱有實効每盒八角半盒四角

筋骨萬靈丹

專治中風半身不遂口眼歪邪兼治風寒濕痺閉塞經絡以致肩臂腰腿疼痛手足麻木抽搐等症每袋價洋四角

北京農商部商標註冊巴拿馬賽會農商部發給獎憑奉天巡按使備案佈告專賣 本號開設奉天大東門裡路北 中國電話六百六十七號 志仁堂啓

本產地名仙

一段參圓九十錢

勿驚 東京市日本橋區本石町吳服問屋關谷商店此次限定壹千段行發售本產地名仙現在物價昂高之時間一段價格參圓九十錢而不購買者不知得失者也其鮮色時樣與品質結實不違該舖所誇稱矣且該舖爲設置地方部五週年紀念起見擬贈呈將十八金色燦爛之金指輪按每段給一個于願主住在遠隔地方之顧主將年齡註於信片定購即托代金引替小包郵便送交不悞

看不着染得的

實在染成天然黑一樣

染白髮靈液 那伊斯

大瓶 七十錢 小瓶 四十錢 男子用 卅錢

那伊斯之五大特長

□僅於二十分鐘能染 □可保永久毫不褪色 □衾枕襟裾不着污点 □毛髮曲捲儘可矯正 □使用方法甚簡易爲

發賣 大阪 東京 丹平商會

各地到處藥房及化粧品店出售

萬芝堂保胎健母丸

太醫院宋醫考驗立案發給執照專賣各省府廳州縣舖戶均有代售此藥

保胎健母丸

專治婦人久患墜胎者一年一次或二次者受孕之後急服此藥萬無墜胎之患保胎元媛子宮調經水滋血脈補虛損扶元氣健脾胃養心腎利胸膈療腹痛等症服之最能神効誠屬婦科保胎之良藥也每大匣一元六角小匣八角

參茸補腎丸

此藥以參茸爲君參乃仙靈草大補元氣茸乃獸首通百脈培養氣血之華藥和爲丸滋補男子腎寒精冷陽萎不興而不久精神短少與貧虛腰痛頭暈耳鳴眼花筋骨疼軟腰嗽以及婦女經水不下元虛冷赤白帶下不受孕而不固久常經半產腰腿疼痛骨蒸勞熱等症服此藥添精神顏色壯陽種子延年益壽此藥每匣價洋二元每六匣十元

立止咳嗽藥

本堂宋醫祖傳成方專治男女老幼遠年近日諸般咳嗽虛損勞傷等症此藥善能止嗽定喘清痰養血中帶咳嗽肺虛不論年深傷勞飲食少痰喘臥不安經不再進內傷外感肺根永和能此症實保去補能犯服此藥輕者一兩付清能散此病立見功效即愈此藥每付價洋四角發百付價洋五元十付價洋一元八角五付價洋三角無二價

神效虎骨藥酒

此酒專治男女中風中寒左癱右瘓半身不遂手足麻木筋骨拘攣口眼歪邪腰腿疼痛步履艱難氣寒積冷痛以及小腸等症速飲此酒立見功效每瓶銀元六角大瓶市洋壹參元中瓶市洋五角小瓶市洋六角

開胃止痛丸

此丸專治男女老幼心口疼胃脘痛食水停滯鬱氣脹滿寒積冷痛癥瘕痞塊嘔吐惡心肚腹乍寒乍痛噎膈翻胃噯氣呑酸不論新久均可服之百試百驗每付二丸價洋三角言無二價

宋氏救喉散

主治咽喉諸症瘟癧喉乳鵝喉痺鎖喉痧白疳喉痧毒瘰喉瘡攻纏喉花柳破爛喉或腫不下水嚥之不急投米散吹之神如此其効如言並治小兒諸般喉症其效甚大每瓶小瓶五角壹圓

虎骨熊油膏

此膏當貼風寒痲木諸般腫毒腰腿疼痛男子遺精白濁婦女赤白帶下經水不調久瀉久痢肚腹疼痛小腸疝氣手足拘攣骨節疼痛積聚痞塊等症按穴貼之其效如神此膏小張價洋三角大張六角

雙合化痞膏

專貼男女氣積血積寒積食積心痛腹痛胸膈脹滿噎膈反胃氣蠱水臌泄瀉痢疾下墜脫肛小腸疝氣腰腿疼痛手足麻木及婦人癥瘕經脈不調赤白帶下兼治小兒一切積聚肚腹膨脹常貼此膏最能化痞積速効此膏每份兩張藥面兩包價洋四角整買五份按照九扣

琥珀逐淋丸

專治五淋白濁小便刺痛沾染花柳魚口便毒毛髮脫落男女口鼻腐爛雜症諸瘡新久急服此丸功能止痛淋疾利下□□暢水道立見功効每包五付價洋一元三角

代售處 長春祥順德裕升慶安東恒順慶吉林源升慶恒升慶遼陽利順德永盛興營口合順隆新民利順東錦縣福順長西豐東興順東豐合順興鐵嶺永慶東孫家台增益昌各埠購藥來函示悉本堂自備郵費不悞 此佈告

本藥房開設奉天大西關中間路南新式樓房門面萬芝堂謹啓

前鴻濟堂宋醫子岐移居大西關中間萬芝堂應症特 中國電話一四三號